

# 보 건 소

보  
건  
소



## □ 행정사무감사 수감자료 목록 [부서별]

구 분 부서별	자 료 요 구 목 록	비 고																				
<b>보건소</b>																						
보건행정과	<p>1. 공공심야약국 운영 현황 (2023~현재)</p> <ul style="list-style-type: none"> <li>- 공공심야약국 지정 현황(약국 수, 지역 분포, 운영 시간 등)</li> <li>- 연도별월별 이용 건수 및 방문자 수(심야휴일 구분)</li> <li>- 공공심야약국 지정 확충계획 및 홍보방안 (추가 지정 기준, 예산 확보 방안 참여 독려 방안, 심야약국 안내 홍보 등)</li> </ul> <p>2. 달빛어린이병원 운영 및 홍보 현황 (2023~현재)</p> <ul style="list-style-type: none"> <li>- 운영 시간 및 진료과목 안내(야간휴일 진료시간, 응급실 기능 여부 등)</li> <li>- 의사, 간호사 등 인력구성 현황(전문의 수, 간호사 배치 기준, 교대 근무 현황 등)</li> <li>- 연도별월별 진료 건수 및 환자 수(야간휴일 구분), 환자 연령대진료 과목별 통계(주요 질환, 응급처치 비율 등)</li> <li>- 김포시 보건행정(응급의료체계, 공공보건사업)과의 연계 현황</li> <li>- 운영상 애로사항 및 문제점</li> <li>- 추후 달빛어린이병원 확대 혹은 대체 방안</li> </ul> <p>3. 요양병원 현황(공사립 전체) (2023~현재)</p> <table border="1" style="width: 100%; border-collapse: collapse;"> <thead> <tr> <th>연번</th> <th>병원명</th> <th>대표자</th> <th>위치</th> <th>인허가 년월일</th> <th>직원 현황</th> <th>시설 규모</th> <th>수용가능 인원</th> <th>입소자수 (현재)</th> <th>비고</th> </tr> </thead> <tbody> <tr> <td> </td> <td> </td> <td> </td> <td> </td> <td> </td> <td> </td> <td> </td> <td> </td> <td> </td> <td> </td> </tr> </tbody> </table>	연번	병원명	대표자	위치	인허가 년월일	직원 현황	시설 규모	수용가능 인원	입소자수 (현재)	비고											
연번	병원명	대표자	위치	인허가 년월일	직원 현황	시설 규모	수용가능 인원	입소자수 (현재)	비고													

구 분 부서별	자 료 요 구 목 록	비 고
감염병관리과	<ol style="list-style-type: none"> <li>1. 감염병 예방관리 현황 <ul style="list-style-type: none"> <li>- 감염병 예방관리 지원사업 추진 실적 및 향후계획</li> </ul> </li> <li>2. 말라리아 예방관리 및 사업추진 실적 <ul style="list-style-type: none"> <li>- 말라리아 발생 건수, 월별연령대별 통계, 지역별(읍면동) 발생 분포 및 추이</li> <li>- 말라리아 방역 사업 편성 예산 및 집행 내역(연도별)</li> <li>- 말라리아 매개모기 밀도조사 결과</li> <li>- 말라리아 감염추정 지역 방역 현황</li> <li>- 말라리아 예방 교육홍보 자료 및 추진 실적(시민 대상, 유관기관 협업 등)</li> <li>- 지역 보건소병원 간 협력 현황(치료 의약품 보유, 전문의 인력 등), 말라리아 발생 시 신속 대응 매뉴얼 및 실제 적용 사례</li> </ul> </li> <li>3. 결핵 관리 지원사업 현황 및 추진 실적 <ul style="list-style-type: none"> <li>- 결핵 신규 환자수(연령대별, 성별, 신환재발 환자 구분)</li> <li>- 집단시설 종사자 및 결핵 고위험군(결핵환자 취약성 평가) 관리 현황</li> </ul> </li> <li>4. 국가예방접종 지원사업 추진 실적 <ul style="list-style-type: none"> <li>- 필수예방접종별(결핵, B형간염, 파상풍 등) 최근 3년간 접종률 추이</li> <li>- 고위험군(임신부, 65세 이상, 기저질환자 등) 대상 무료접종 현황</li> <li>- 지역 의료기관(병의원, 약국 등) 위탁접종 운영 현황</li> </ul> </li> </ol>	

구 분 부서별	자 료 요 구 목 록	비 고
보건사업과	<ol style="list-style-type: none"> <li>1. 금연구역 흡연구역 금연지도원 관련(2023~현재) <ul style="list-style-type: none"> <li>- 금연·흡연구역 지정현황 및 추진계획</li> <li>- 금연·흡연구역 지도·단속 현황(지역별 건수, 부과금액 등)</li> <li>- 금연 홍보·캠페인 추진현황 및 실적</li> <li>- 금연지도원 현황, 1인당 단속 개소 수 현황</li> </ul> </li> <li>2. 치매안심센터 운영현황 및 실적 <ul style="list-style-type: none"> <li>- 프로그램 현황 포함</li> </ul> </li> <li>3. 정신건강복지센터 운영 현황 <ul style="list-style-type: none"> <li>- 센터 조직도 및 인력 현황(직종별 고용형태별)</li> <li>- 직원교육 및 역량강화 프로그램 운영 현황</li> <li>- 직원 복지 및 처우 개선 노력</li> <li>- 연간 예산 및 집행 내역(국비, 도비, 시비 구분)</li> <li>- 주요 사업 실적 현황 <ul style="list-style-type: none"> <li>· 중증정신질환자 관리사업 실적(등록 인원, 사례관리 건수 등)</li> <li>· 자살예방사업 추진 실적(상담건수, 고위험군 발굴 및 관리 현황 등)</li> <li>· 중독관리 통합지원사업 실적(등록 인원, 재활프로그램 운영 현황 등)</li> <li>· 정신건강증진사업 실적(교육, 캠페인, 홍보활동 등)</li> <li>· 사업별 성과지표 및 달성도, 이용자 만족도 조사 결과</li> </ul> </li> <li>- 정신건강 위기대응 협의체 운영 현황</li> <li>- 응급입원 및 행정입원 현황</li> <li>- 24시간 위기상담전화 운영 실적</li> <li>- 지역사회 연계 현황 <ul style="list-style-type: none"> <li>· 유관기관 및 지역사회 자원 연계 실적</li> <li>· 정신의료기관과의 협력체계 구축 현황</li> </ul> </li> </ul> </li> </ol>	
북부보건센터	<ol style="list-style-type: none"> <li>1. 취약계층 방문건강관리사업 추진 실적(2023~현재)</li> <li>2. 북부권 치매관리 사업 추진 실적</li> <li>3. 어르신 신체활동 및 장애인 재활운동 사업 추진실적(2023~현재)</li> </ol>	





보건행정과



# 부서공통1

# 기본현황

## □ 인력현황

【단위 : 명】

정 원	현 원	휴 직	과부족	그 외
40	40 (기술 1) (의무 1) (보건 8) (간호 13) (의료기술 8) (보건진료 7) (공업 1) (운전 1)	7	-	청원경찰 1 임기제 1 공무직 4 기간제 12 공중보건의사 2

## □ 사무분장현황

소속(팀)	직급(위)	성 명	담당업무 (업무별 비중)	부서전입일
보건행정과	보건5급 (보건행정과장)	이순연	- 보건행정과 업무총괄(100)	'24.10.25.
보건행정팀	간호6급 (보건행정팀장)	고종중	- 보건행정팀 업무 총괄(50) - 보건소, 지소, 진료소 지도감독(20) - 공중보건의사 관리 및 지도감독(20) - 동원자원조사, 총무계획 수립(10)	'24.10.25.
보건행정팀	운전6급	유재호	- 보건소 차량관리, 문서수발(70) - 감염병 환자 및 검체 이송(20) - 의료지원 차량 운행(10)	'22.01.13.
보건행정팀	공업7급	송태현	- 청사유지관리, 공유재산관리(60) - 보건지소, 보건진료소 관리(20) - 공무직, 기간제근로자 관리(청사,지소)(20)	'25.01.01.
보건행정팀	보건7급	최숙경	- 보건사업 기획(30) - 지역보건의료계획서 수립(20) - 주요업무보고 등 자료 작성(20) - 공중보건의사 관리(20) - 정부합동평가 관리(10)	'23.07.01.
보건행정팀	간호7급	신지혜	- 국회계(일반회계, 세외수입 등)(70) - 의약품 등 심의위원회 운영(10) - 보건소 4대보험 관리(10) - 구내식당 행정업무, 기간제근로자 관리(10)	'25.01.01.

소속(팀)	직급(위)	성 명	담당업무 (업무별 비중)	부서전입일
보건행정팀	간호8급	고혜리	- 보건소 수입 수납, 관리(50) - 제증명, 진료 및 민원접수(30) - 민원사무처리(건강진단, 의약업소, 방역소독, 정신, 조리원)(10) - 공무원직, 사회복지무요원 관리(민원실)(10)	'22.07.01.
보건행정팀	보건9급	이소망	- 일반서무, 비밀문서 및 기록물 관리(50) - 물품관리, 성과관리(공통지표)(10) - 보건의료정보시스템 관리(10) - 구급차 및 의료지원 관리(10) - 상용근로소득 신고 및 연말정산(20)	'24.07.01.
고촌읍 보건지소	간호8급	백서윤	- 보건지소 운영, 세외수입납부(40) - 만성질환, 모자보건, 치매관리 지원(30) - 사전연명의향서 등록사업 지원(10) - 제증명 발급, 보건사업 연계(10) - 농어촌 의료서비스 개선 지원(10)	'23.06.13.
양촌읍 보건지소	간호8급	이혜림	- 보건지소 운영, 세외수입납부(40) - 진료접수, 보험청구(20) - 만성질환, 모자보건, 치매관리 지원(10) - 사전연명의향서 등록사업 지원(10) - 제증명 발급, 보건사업 연계(10) - 한방진료 관련 약품 및 소모품 관리(10)	'25.01.01.
월곶면, 하성면 보건지소	간호8급	박혜영	- 보건지소 운영, 세외수입납부(40) - 진료접수, 예방접종, 보험청구(20) - 투약관리, 진료약품 구입·수불관리(20) - 만성질환, 모자보건, 치매관리 지원(10) - 사전연명의향서 등록사업 지원(10)	'24.01.01.
대곶면 보건지소	공무직	전선희	- 보건지소 운영 및 지원(50) - 만성질환, 모자보건, 치매관리 지원(10) - 사전연명의향서 등록사업 지원(10) - 제증명 발급, 보건사업 연계(10) - 보건소 민원실 업무 지원(20)	'18.04.16.
학운리 보건진료소	보건진료7급	오유진	- 보건진료소 관리, 운영협의회 운영(40) - 진료, 보험청구, 세외수입납부(20) - 투약관리, 진료약품 구입·수불관리(20) - 만성질환자 방문관리, 예방접종(10) - 보건사업 연계(10)	'18.04.09.
대백리 보건진료소	보건진료8급	강지우	- 보건진료소 관리, 운영협의회 운영(40) - 진료, 보험청구, 세외수입납부(20) - 투약관리, 진료약품 구입·수불관리(20) - 만성질환자 방문관리, 예방접종(10) - 보건사업 연계(10)	'21.05.16.

소속(팀)	직급(위)	성 명	담당업무 (업무별 비중)	부서전입일
송마리 보건진료소	보건진료 7급	이경애	- 보건진료소 관리, 운영협의회 운영(40) - 진료, 보험청구, 세외수입납부(20) - 투약관리, 진료약품 구입·수불관리(20) - 만성질환자 방문관리, 예방접종(10) - 보건사업 연계(10)	'21.08.17.
성동리 보건진료소	보건진료 8급	이명주	- 보건진료소 관리, 운영협의회 운영(40) - 진료, 보험청구, 세외수입납부(20) - 투약관리, 진료약품 구입·수불관리(20) - 만성질환자 방문관리, 예방접종(10) - 보건사업 연계(10)	'21.10.18.
개곡리 보건진료소	보건진료 7급	김나현	- 보건진료소 관리, 운영협의회 운영(40) - 진료, 보험청구, 세외수입납부(20) - 투약관리, 진료약품 구입·수불관리(20) - 만성질환자 방문관리, 예방접종(10) - 보건사업 연계(10)	'17.07.10.
마조리 보건진료소	보건진료 6급	송현숙	- 보건진료소 관리, 운영협의회 운영(40) - 진료, 보험청구, 세외수입납부(20) - 투약관리, 진료약품 구입·수불관리(20) - 만성질환자 방문관리, 예방접종(10) - 보건사업 연계(10)	'12.05.01.
석탄리 보건진료소	보건진료 8급	이원추	- 보건진료소 관리, 운영협의회 운영(40) - 진료, 보험청구, 세외수입납부(20) - 투약관리, 진료약품 구입·수불관리(20) - 만성질환자 방문관리, 예방접종(10) - 보건사업 연계(10)	'20.06.25.
보건행정팀 (구내식당)	시간선택 임기제마급	조영민	- 구내식당 급식 조리, 위생관리(50) - 조리원 지도 감독(30) - 조리시설 및 기구, 식당용품 관리(20)	'21.05.20.
보건행정팀 (민원실)	청원경찰	한영신	- 청사방호(70) - 제증명, 진료 및 민원접수(30)	'24.07.01.
보건행정팀	공 무 직	김정우	- 청사 관리(60) - 냉·난방시설, 전력시설 유지관리(20) - 청사 소방시설 유지관리(20)	'09.07.13.
보건행정팀 (민원실)	공 무 직	김은인	- 제증명, 진료 및 민원접수(60) - 일일진료비 수납관리(20) - 유(有)기한 및 즉결 민원접수(20)	'18.04.02.
보건행정팀	간호8급	박준성	- 보건진료 전담공무원 직무교육(100)	'24.11.18.~ '25.5.16.
보건행정팀	기간제근로자	박은애	- 구내식당 운영 및 시설.설비, 물품관리(40) - 급식 영양관리(40) - 기간제근로자(조리원) 관리(20)	'25.01.01.

소속(팀)	직급(위)	성 명	담당업무 (업무별 비중)	부서전입일
보건행정팀	기간제근로자	이상순	- 청사 내·외부 청소(50) - 청사 환경정비(30) - 기타 청사관리 관련 업무지원(20)	'25.01.01.
보건행정팀	기간제근로자	정옥자	- 청사 내·외부 청소(50) - 청사 환경정비(30) - 기타 청사관리 관련 업무지원(20)	'25.01.01.
보건행정팀	기간제근로자	최경자	- 청사 내·외부 청소(50) - 청사 환경정비(30) - 기타 청사관리 관련 업무지원(20)	'25.01.01.
보건행정팀	기간제근로자	이인녀	- 청사 내·외부 청소(50) - 청사 환경정비(30) - 기타 청사관리 관련 업무지원(20)	'25.01.01.
보건행정팀	기간제근로자	한영순	- 식당 조리업무 보조(50) - 주방 및 홀 청소, 소독 등 위생관리(30) - 기타 식당에 필요한 업무(20)	'25.01.01.
보건행정팀	기간제근로자	윤미향	- 식당 조리업무 보조(50) - 주방 및 홀 청소, 소독 등 위생관리(30) - 기타 식당에 필요한 업무(20)	'25.02.10.
의약관리팀	간호6급 (의약관리팀장)	최보라	- 의약업무 총괄(45) - 의료법인 허가 및 관리(20) - 의료기관개설위원회 운영(5) - 의료기관(종합병원, 병원) 인허가 및 민원 관리(30)	'24.01.01.
의약관리팀	보건7급	임정미	- 약국 개설등록(변경) 신고 관리(20) - 의약품 도매업 허가(변경)에 관한 사항(20) - 의약품 안전관리 환경 조성 사업, 공공심야 약국 관리(20) - 의약품 판촉영업 신고 및 관리(10) - 의약외품 및 폐의약품 관리(10) - 의약업소 지도점검 및 단속(20)	'25.01.01.
의약관리팀	간호8급	최유정	- 의료기관(정신병원, 요양병원, 한방병원) 인허가 및 민원관리(20) - 마약류 관리 및 지도점검(40) - 의료기관 범죄조회 및 의무교육 관리(20) - 의료기관 세탁물 처리업에 관한 사항(10) - 의약업소 지도점검 및 단속(10)	'25.03.01.
의약관리팀	의료기술9급	조은정	- 의원급 의료기관(김포본동, 장기본동, 장기동, 운양동, 북부권 5개읍면)신고 및 관리(30) - 의료기기 판매업 신고 관리(30) - 의료기기 판촉업 신고 관리(20) - 의약업소 지도점검 및 단속(20)	'23.07.01.

소속(팀)	직급(위)	성 명	담당업무 (업무별 비중)	부서전입일
의약관리팀	보건9급	장유진	- 의원급 의료기관(고촌읍, 사우동, 풍무동, 구래동, 마산동) 신고 및 관리(25) - 진단용방사선 발생장치 특수의료장비 관련 사항(25) - 의료기사법(안경업소, 치과기공소)에 관한 사항(15) - 무신고·무면허 의료행위 관련(15) - 안마사에 관한 사항(10) - 의약업소 지도점검 및 단속(10)	'25.01.01.
응급의료팀	보건6급 (응급의료팀장)	김효영	- 응급의료팀 업무 총괄(40) - 달빛어린이병원 운영(30) - 재난 의료대응 업무 총괄(30)	'24.07.01.
응급의료팀	의료기술6급	주일국	- 재난대비 계획 수립 및 신속대응반 교육훈련(40) - 응급의료협의체 운영(5) - 의료기관 시설물 안전관리(20) - 화장품 판매자 감시(25) - 헌혈장려 및 안전상비의약품 판매업 관련(10)	'23.09.14.
응급의료팀	간호8급	윤세희	- 응급의료기관 관리 및 감시체계 운영(10) - 심폐소생술 구조 및 응급처치에 관한 사항(25) - 자동심장충격기 관리 및 지도점검(25) - 명절 등 비상진료대책 수립(10) - 건강검진 기관 지정 및 관리(20) - 구급차 관리(10))	'24.07.01.
모자보건팀	간호6급 (모자보건팀장)	연은영	- 모자보건팀 업무 총괄(30) - 산후조리원 관리(30) - 모자보건실 운영(5) - 첫만남 이용권 사업(20) - 청소년산모 임신·출산 의료비 지원(5) - 여성·어린이 특화 건강증진사업관리(10)	'24.10.25.
모자보건팀	보건7급	이인정	- 산모·신생아 건강관리 지원(30) - 산모·신생아 건강관리 제공기관 등록·관리(20) - 산모·신생아 건강관리사업 본인부담금 지원(30) - 경기도 산후조리비 지원(30) - 임신부전용주차장 운영·관리(10) - 모자보건사업 공무원·기간제 관리(10)	'24.07.01.

소속(팀)	직급(위)	성 명	담당업무 (업무별 비중)	부서전입일
모자보건팀	의료기술8급	권다인	- 임신 사전건강관리 지원(30) - 전환형/경기형 난임부부 시술비 지원(40) - 난임시술 중단 의료비 지원사업(5) - 냉동난자 사용 보조생식술 지원사업(5) - 경기도 난자동결 시술비 지원(5) - 영구적 불임예상 생식세포 동결·보존 지원(5) - 경기도 난임부부 한의약 지원사업(5) - 모자보건사업(난임부부) 기간제 관리(5)	'25.01.01.
모자보건팀	의료기술8급	김은정	- 임신축하금 지원(20) - 출산축하금 지원(15) - 고위험임산부 의료비 지원(10) - 영유아사전예방적사업(20) - (의료급여수급권자)영유아건강검진 지원(10) - 영유아 발달 정밀검사비 지원(15) - 저소득층 기저귀·조제분유 지원(10)	'24.01.01.
모자보건팀	공무직	조은진	- 임신부 등록 및 건강관리 업무(25) - 임신부 교육 및 프로그램 운영(25) - mam편한 임신 통합제공 서비스(20) - 모자보건실(모유수유실) 운영·관리(15) - 표준모자보건수첩 제작·배부(5) - 유축기 관리 및 대여(10)	'24.01.01.
모자보건팀	기간제근로자	정윤희	- 여성·어린이특화 임신·출산지원사업 보조(70) - 모자보건사업 보조업무(30)	'25.01.02.
모자보건팀	기간제근로자	권진녕	- 난임지원 사업 보조(85) - 모자보건사업 보조업무(15)	'25.01.02.
진료검진팀	의료기술6급 (진료검진팀장)	김춘숙	- 진료검진팀 업무 총괄(30) - 국가암검진 사업(40) - 의료급여수급권자 일반건강검진사업(30)	'21.08.20.
진료검진팀	의무5급 (일반임기제)	김경민	- 일반진료(50) - 건강진단서, 건강진단결과서 판정 및 발급(20) - 자동차 운전면허 적성검사 판정 및 발급(10) - X선·골다공증 및 기타 검사결과 판정(10) - 예방접종 예진(10)	'17.05.01.
진료검진팀	간호6급	최현옥	- 일반진료실 운영(70) - 자동차 운전면허 정기 적성검사(15) - 성매개감염병환자관리(5) - 건강보험 요양 및 의료급여비 청구(10)	'23.04.21.

소속(팀)	직급(위)	성 명	담당업무 (업무별 비중)	부서전입일
진료검진팀	의료기술7급	김민정	- 사전연명의료의향서 등록사업(40) - 장기등 인체조직 기증장려사업(15) - 웰다잉 문화조성 사업(15) - X선, 골다공증 촬영 업무 지원(20) - 기간제근로자 관리(10)	'24.05.01.
진료검진팀	의료기술7급	권여민	- 물리치료 업무·관리(50) - 요통 예방교실 운영(25) - 물리치료 장비 및 소모품 관리(25)	'23.03.02.
진료검진팀	간호8급	박다윗	- 성인 암환자 등록 및 의료비 지원(30) - 소아 암환자 등록 및 의료비 지원(20) - 희귀질환자 의료비지원(30) - 의료비 지원 소득·재산 조사 결정 관리(15) - 국가암 및 희귀질환 의료비 지원사업 홍보(5)	'23.07.01.
진료검진팀	의료기술8급	양은지	- X선, 골다공증 촬영·관리(95) - 진료실적 보고(5)	'25.01.01.
진료검진팀	기간제근로자	최수경	- 사전연명의료의향서 상담(100)	'25.03.04.
진료검진팀	기간제근로자	김지선	- 국가암검진 안내 및 홍보(100)	'25.04.01.
진료검진팀	기간제근로자	박필정	- 국가암검진 안내 및 홍보(100)	'25.04.01.

총괄

총 지적사항				조치결과		
계	시정	처리	건의	계	완료	추진중
4	-	1	3	4	4	-

부서공통(행정복지위원회)

지적내용	조치내용	처리구분
<ul style="list-style-type: none"> <li>○ 민선8기 김포시는 시민과의 소통을 강조하고 있으나, 최근 김포시 주요 사업에 대한 정보공유가 이루어지지 않고 있으며, 자료요청을 하더라도 미회신 또는 불충분한 자료가 회신되고 있어 개선 요구함.</li> </ul>	<ul style="list-style-type: none"> <li>○ 주요 사업에 대한 정보를 시 홈페이지 및 SNS를 활용하여 적극적으로 제공</li> <li>○ 시의회의 자료요청시 주요 사업 예산, 내용, 계획 등을 포함한 구체적인 자료를 작성하여 회신하도록 노력</li> </ul>	처리 (완결)
<ul style="list-style-type: none"> <li>○ 2024년도 행정사무감사 수감자료로 제출된 자료들이 전 부서가 공통으로 구체성이 떨어져 심도 있는 행정사무감사가 불가능한바 향후 감사자료 작성 시 좀 더 구체적인 자료작성이 이루어질 수 있도록 개선 조치를 요청함.</li> </ul>	<ul style="list-style-type: none"> <li>○ 수감자료 작성 원칙과 점검사항 등 직원 사전 교육 실시</li> <li>○ 행정사무감사 자료작성 시 주요 사업에 대해 예산, 진행상황, 주요내용 및 향후 계획 등을 포함하여 작성하고 감사자료 제출 전 누락 된 자료가 없는지 사전검토로 자료의 정확성을 높이도록 개선</li> </ul>	처리 (완결)
<ul style="list-style-type: none"> <li>○ 「김포시의회 회의규칙」에 따르면 시장은 시의원의 5분 자유발언에 대한 조치계획이나 처리결과 등을 보고하도록 규정하고 있으나 현재 제대로 이행되고 있지 않아 시민을 위한 시정이 제대로 이루어질 수 있도록 개선을 촉구함.</li> </ul>	<ul style="list-style-type: none"> <li>○ 해당사항 없음 - 총괄부서(예산법무과) 답변</li> </ul>	시정 (완결)

지적내용	조치내용	처리구분
<ul style="list-style-type: none"> <li>○ 문화재단 대표이사의 음주운전, 김포시자원봉사센터장의 정치적중립의무 위반 의혹, 홍보담당관의 시의회 경시 등 각종 이슈로 김포시의 인선에 문제가 제기되고 있는 만큼, 향후 인사 및 조직 관리에 철저를 기하기 바람.</li> </ul>	<ul style="list-style-type: none"> <li>○ 해당없음</li> </ul>	-
<ul style="list-style-type: none"> <li>○ 부서공통6 '소관 자문단 및 위원회 운영 현황' 제출에 있어 위원들의 이름을 일부 또는 전부 비공개하는 사항과 관련하여, 개인정보보호위원회 심의의결 사례(제2023-106-014호)에도 확인되듯이 「지방자치법」 제48조 제1항, 제49조 제4항은 「개인정보 보호법」 제18조 제2항 제2호의 "다른 법률에 특별한 규정이 있는 경우"에 해당하여 위원회 성명, 직업, 경력사항, 사회참여활동이 포함된 명단을 의회가 제공받을 수 있다는 사례가 있으니 향후 자료 제출 시 개선할 것을 요청.</li> </ul>	<ul style="list-style-type: none"> <li>○ 법에 규정된 사항 및 정보공개 사례 검토 후 제공가능한 범위에서 명단 제공하도록 개선</li> </ul>	처리 (완결)
<ul style="list-style-type: none"> <li>○ 부서공통8 '예산 변경, 전용 사용내역' 제출에 있어 변경·전용 시점이 작성되어 있지 않고 사유가 구체적이지 않아 내용 파악에 어려움이 있어 향후 해당 수감자료 작성·제출 시 이를 보완할 것을 요청함.</li> </ul>	<ul style="list-style-type: none"> <li>○ 예산 변경, 전용 사용내역 작성시 변경·전용 시점을 명확하게 작성하고 사유를 구체적으로 작성하도록 개선</li> </ul>	처리 (완결)

□ 부서별 지적사항

지적내용	조치내용	처리구분
<p>○ 전국적인 인구 감소로 출산 장려 정책이 중요시되는 만큼 타 지자체의 사례들을 참고하여 둘째뿐만 아니라 첫째 아이에 대해서도 출산축하금을 지급하는 방안을 검토하길 바라며, 출산축하금뿐만 아니라 임신축하금의 지원 대상 및 지원 금액 확대 방안을 함께 검토하도록 당부함.</p>	<p>○ 경기도 임신축하금 지원 시군 5개 중 김포시가 최고 금액 지원 중이며 출산 후 및 유산 시에도 지급하고 있음 ※ 타 시군 : 10~20만원 지원</p> <p>○ 출산장려정책으로 출산가정의 돌봄 기능을 보완하고 실질적인 경제적 부담 경감을 위해 2025년 1월 1일부터 '산모신생아 건강관리사업 본인부담금 지원' 시행</p>	<p>처리 (완결)</p>
<p>○ 현재 희귀질환자 의료비 지원 제도에 대한 시민 인식이 부족하고 신청 방법에 대해서도 잘 알지 못하는 것으로 보이는바 신청 방법 등을 포함한 제도홍보를 확대할 것을 요청함.</p>	<p>○ 희귀질환 의료비 지원사업 지원대상, 소득 재산 기준 및 온라인 신청방법 적극 홍보</p> <ul style="list-style-type: none"> <li>- 사우역 등 유동인구가 많은 장소에서 리플릿, 전단지 및 홍보물 배포</li> <li>- '24년 하반기 신청 26건 중 13건 온라인 신청</li> </ul>	<p>처리 (완결)</p>
<p>○ 장기 등 인체조직 기증희망자 등록현황에 따르면 50대~80대 등록자 대비 20대~40대 등록자가 저조한 실정이나 젊은 층의 참여 확대를 유도할 수 있도록 장기기증이 갖는 선한 가치를 온라인 영상 콘텐츠, 오프라인 행사 등을 통해 적극 홍보하길 바라며, 현재 비예산 사업인 만큼 필요한 경우 홍보예산을 별도 편성할 것을 당부.</p>	<p>○ 젊은 층의 장기기증 희망 등록 참여 확대를 위하여 온·오프라인 홍보</p> <ul style="list-style-type: none"> <li>- SNS 홍보물 게시 및 골드라인, 버스 정류장에 홍보 영상 송출</li> <li>- '생명나눔 주간'을 맞이하여 전국단위 합동 캠페인 참여(사우역, 김포대학교에서 장기기증 홍보 캠페인 실시)</li> </ul>	<p>처리 (완결)</p>
<p>○ 치매 또는 거동불편 대상자들에 대한 의약품 제공의 편의 증진을 위해 보건소 약 배달과 같은 사업 도입을 적극 검토하여 작년 말 월곶면에서 발생한 치매 노인 사망사건과 같은 안타까운 사고가 재차 발생하지 않도록 할 것을 요청함.</p>	<p>○ 보건진료소 : 거동불편 주민 대상 가정 방문보건서비스 시행</p> <ul style="list-style-type: none"> <li>- 2024년 97건, 2025년 158건(4.30.기준)</li> </ul> <p>○ 치매안심센터 통합관리시스템 활용하여 거동불편자 보호자 등 유기적 연락체계 운영</p>	<p>처리 (완결)</p>

구분	주문시기		주문(발언)내용	처리내용	비고
	회의명	일자			
주문 사항	234회 정례회	24.06.24.	<p>초과 세입과 과도한 불용액 발생이 예측되는 경우 추가 경정예산을 적극 활용하여 실제 세출예산이 필요한 곳에 적기에 투입될 수 있도록 조치 바람.</p>	<p>○ 세입·세출에 변경사항이 발생할 경우 필요한 곳에 세출예산이 적기 투입될 수 있도록 추경경정예산에 적극 반영하도록 노력하고 있음.</p>	
			<p>세입 편성액 대비 수납액이 부족한 경우 추가경정예산 시 감액 편성하기 바람.</p>	<p>○ 세입 수납액을 수시로 확인하여 편성액 대비 부족한 경우 추가경정예산 시 감액 편성</p>	
			<p>부서의 정책사업 목표와 연계되는 실효성 있는 성과지표를 설정할 것과 만족도 유형의 정성지표의 경우 주관적인 요인이 많아 객관성이 떨어 지므로 정량적인 산출지표를 병행하도록 개선 조치 바람.</p>	<p>○ 정책사업 목표와 관련하여 실효성 있는 성과지표를 설정하고 만족도 유형의 정성지표는 정량적인 산출지표를 병행하도록 개선하였음.</p>	
			<p>초과달성 성과지표에 대해서는 향후 도전적 목표설정을 검토하기 바람.</p>	<p>○ 초과달성 성과지표에 대해서는 목표를 상향하여 도전적으로 설정하고 관리하였음.</p>	
			<p>지원자 부족 및 사업 수요 미파악 등 집행잔액이 발생한 사업에 대해서는 해당 원인을 분석하여 개선하고, 사업 홍보 강화하여 편성된 예산이 시민을 위해 빈틈없이 집행될 수 있도록 조치 바람.</p>	<p>○ 집행잔액이 발생한 사업에 대해서는 해당 원인을 분석하여 개선하고, 사업 홍보를 강화하여 불용액을 최소화하고 편성된 예산을 적극적으로 집행하도록 하겠음.</p>	
			<p>2023회계연도 성인지결산서 상 성과 목표 달성률이 저조하니 이에 대한 개선 조치 바람.</p>	<p>○ 성인지 성과 목표 달성률 저조 원인을 분석하여 개선하였음. - 암환자 지원사업의 경우 지원사업의 대상 암종 중 유방암, 자궁경부암으로 인해 격차가 발생하여 성과목표를 변경함.</p>	

구분	주문시기		주문(발언)내용	처리내용	비고
	회의명	일자			
				<p>'23. 여성 수혜자 증가 → '24. 남성 수혜율 증가</p> <p>- 국가암 관리사업 추진(암 검진 성별 격차 완화)은 암종 자체가 여성만 가능한 암종이 더 많은 편이므로 성과지표를 변경함.</p> <p>'23. 국가암 관리사업 추진 → '24. 심폐소생술 등 응급 처치 교육비 지원(연간응급 처치 교육 남성 수료 비율 향상)</p>	
주문 사항	247회 임사회	'24.11.5.	<p>'양촌읍 보건지소 운영'과 관련하여 공중보건의 감 배치된바, 이에 기초생활 수급자, 차상위계층 등 취약계층이 많은 지역인 만큼 보건의료 서비스 축소에 따른 주민 혼동·불편을 최소화할 수 있도록 대체 가능한 보건의료 서비스 지원 방안을 마련하도록 주문함.</p>	<p>○ 양촌읍 보건지소 공중 보건 의사(의과) 미배치로 진료 및 제증명 업무는 '24.4월부터 중단되었으나 한의과 진료는 지속 추진 하고 있음</p> <p>○ 보건의료서비스 강화를 위해 청소년 몸튼튼 한약약건강교실, 사전연명 의료의향서 등록상담, 치매인지선별검사, 만성 질환관리 등 보건사업을 연계하여 운영 중임</p>	

□ 위원회 운영현황

위원회명 (운영횟수)	위원명 (임기)	선정기준	개최결과 (미개최 시 사유)	위원 참석률 (재적위원 대비 참석위원 비율)		
김포시 건강생활 실천협의회 및 지역보건 의료심의 위원회 (연1회)	부시장 (당연직)	「김포시 건강생활 실천 협의회 및 지역보건의료심의 위원회 운영조례」 제3조 - 지역주민 대표 - 학교보건관계자 - 산업안전보건관계자 - 보건의료관련기관, 단체의 임직원 및 관계 공무원	23년 1회('23.3.3.) - 제8기('23.~'26.) 지역보건의료계획심의	67%		
	보건소장 (당연직)					
	복지정책과장 (당연직)					
	김주현(남) → 권유준(남) (2년) * 유관기관 임원 변경		「김포시 건강생활 실천 협의회 및 지역보건의료심의 위원회 운영조례」 제3조 - 지역주민 대표 - 학교보건관계자 - 산업안전보건관계자 - 보건의료관련기관, 단체의 임직원 및 관계 공무원	24년 1회('24.1.31.) - 제8기 1차년도 시행결과 및 2차년도 시행계획 심의, 제8기 중장기계획 변경내용 심의	67%	
	조용식(남) (2년/연임)					
	박주진(남) (2년/연임)			「김포시 건강생활 실천 협의회 및 지역보건의료심의 위원회 운영조례」 제3조 - 지역주민 대표 - 학교보건관계자 - 산업안전보건관계자 - 보건의료관련기관, 단체의 임직원 및 관계 공무원	25년 1회('25.1.23.) - 제8기 2차년도 시행결과 및 3차년도 시행계획 심의, 제8기 중장기계획 변경내용 심의	80%
	전복례(여) (2년/연임)					
	유인상(남) (2년/연임)					
	유영빈(남) (2년/연임)					
	김성희(여) → 김지일(여) (2년) * 유관기관 임원 변경					
	최선영(여) → 김성수(남) (2년) * 유관기관 임원 변경					
	김소연(여) → 김혜진(여) (2년) * 유관기관 임원 변경					
	강희숙(여) (2년/연임)					
	최준혁(남) (2년/연임)					
반은희(여) (2년)						

위원회명 (운영횟수)	위원명 (임기)	선정기준	개최결과 (미개최 시 사유)	위원 참석률 (재적위원 대비 참석위원 비율)
의료기관 개설위원회 (필요시)	김주현(남) (2년/연임)	- 「의료법」 제28조에 의거 의사회, 치과의사회, 한의사회, 조산사회, 간호사회의 의료인으로 경험이 풍부한 사람 - 「의료법」 제52조에 의거 의료기관 단체의 회원으로 지역 내 의료 기관의 개설·운영 등에 관한 경험이 풍부한 사람	23년 1회 - '23.10.23.(1차) · 병원급 의료기관 개설허가사항 심의	55%
	현경준(남) (2년/연임)			
	박주진(남) (2년/연임)			
	박강희(여) (2년/연임)		24년 1회 - '24.05.14.(1차) · 병원급 의료기관 개설허가사항 심의	55%
	조용식(남) (2년/연임)			
	조영주(여) (2년/연임)			
	김지일(여) (2년/연임)			
	최옥자(여) (2년/연임)			
	고도현(남) (2년/연임)			
	조성윤(남) (2년/연임)		- 신규개설 허가사항 미발생으로 미개최	-
	김은정(여) (2년/연임)			

**부서공통13****성립전예산 현황 (2023년~현재)**

【단위 : 천원】

사업명	내시일	교부일	편성일	집행일	예산액	집행액	집행잔액	집행잔액 발생사유
산모신생아 건강관리지원 (전환사업)	2023.09.22.	2023.09.27.	2023.10.30.	2023.11.01.	140,000	140,000	0	-
달빛어린이병원 운영지원	2024.02.21.	2024.4.29.	2024.7.5.	2024.12.13.	120,000	120,000	0	-

## 부서공통14 용역 추진현황(2023년~현재)

### ○ 2023년

【단위 : 천원】

용역명	용역구분	용역기관	기 간	용역비	기준 및 절차	용역내용	사업반영 (시행) 여부
2023년 보건소, 보건진료소 일반방제(소독)	일반용역	킬더린	2023.01.01.~ 2023.12.31.	6,210	수의1인견적	청사 방제·소독	반영
2023년 보건소, 보건진료소 무인경비	일반용역	(주)케이폴	2023.01.01.~ 2023.12.31.	16,500	수의1인견적	청사 무인경비시스템	반영
2023년 PACS(의료영상저장 전송 시스템) 유지보수	일반용역	테크하임(주)	2023.01.01.~ 2023.12.31.	9,504	수의1인견적	PACS(의료영상 저장 전송시스템) 유지보수	반영
2023년 보건소·지소·진료소 의료폐기물 위탁처리	일반용역	대광산업	2023.10.01.~ 2023.10.31.	8,350	수의1인견적	의료폐기물 처리 위탁	반영

### ○ 2024년

【단위 : 천원】

용역명	용역구분	용역기관	기 간	용역비	기준 및 절차	용역내용	사업반영 (시행) 여부
2024년 김포시보건소 방제소독	일반용역	킬더린	2024.01.01.~ 2024.12.31.	6,210	수의1인견적	청사 방제·소독	반영
2024년 김포시보건소 무인경비시스템 유지관리	일반용역	(주)에스원	2024.01.01.~ 2024.12.31.	14,190	수의1인견적	청사 무인경비시스템	반영
2024년 PACS(의료영상저장 전송 시스템) 유지보수	일반용역	테크하임(주)	2024.01.01.~ 2024.12.31.	5,940	수의1인견적	PACS(의료영상 저장 전송시스템) 유지보수	반영
2024년 김포시보건소 의료폐기물 위탁처리	일반용역	대광산업	2024.01.01.~ 2024.12.31.	5,098	수의1인견적	의료폐기물 처리 위탁	반영
2024년 양촌읍보건지소 청소	일반용역	쓱쓱클린	2024.01.01.~ 2024.12.31.	6,600	수의1인견적	청사 청소	반영

○ 2025년

【단위 : 천원】

용역명	용역구분	용역기관	기 간	용역비	기준 및 절차	용역내용	사업반영 (시행) 여부
2025년 김포시보건소 방제소독	일반용역	(주)세스코	2025.03.01.~ 2025.12.31.	4,800	수의1인견적	청사 방제·소독	반영
2025년 김포시보건소 무인경비시스템 유지관리	일반용역	(주)에스원	2025.01.01.~ 2025.12.31.	13,480	수의1인견적	청사 무인경비시스템	반영
2025년 PACS(의료영상저장 전송 시스템) 유지보수	일반용역	테크하임(주)	2025.01.01.~ 2025.12.31.	4,752	수의1인견적	PACS(의료영상 저장 전송시스템) 유지보수	반영
2025년 김포시보건소 의료폐기물 위탁처리	일반용역	대광산업 리뉴에너지메 트로(주)	2025.01.01.~ 2025.12.31.	9,260	수의1인견적	의료폐기물 처리 위탁	반영
2025년 김포시보건소 사무공간 조성 및 휴게실 리모델링공사	기술용역	에스비라인 건축사사무소	2025.04.14.~ 2025.05.13.	9,360	수의1인견적	회의실 및 휴게실 리모델링공사 설계	반영

## 부서공통17 공유재산 관련

### 공유재산 매각 및 취득 현황

【단위 : m<sup>2</sup>, 천원】

재산종류	건 수	면 적	취득/처분가액	비 고
	해	당	없	음

### 공유재산 임대현황

【단위 : m<sup>2</sup>, 천원】

연번	소재지(위치)	지목	면적	용도	사용료		임차인	
					금 액	체납액	신청자수	선정기준
	해	당	없	음				

### 김포시 소유 건축물 현황

시설명	소재지	사용부서(기관)	유휴여부 (사용/미사용)	사용현황 및 활용계획	비고
김포시보건소	사우동 869, 869-0	보건행정과	사용	청사	
학운리보건진료소	양촌읍 학운리 995	보건행정과	사용	청사	
대벽리보건진료소	대곶면 대벽리 17-8	보건행정과	사용	청사	
송마리보건진료소	대곶면 송마리 444-3	보건행정과	사용	청사	
성동리보건진료소	월곶면 성동리 101-3	보건행정과	사용	청사	
개곡리보건진료소	월곶면 개곡리 284-3	보건행정과	사용	청사	
석탄리보건진료소	하성면 석탄리 224-5	보건행정과	사용	청사	
마조리보건진료소	하성면 마조리 438-26	보건행정과	사용	청사	

**부서공통23**

**관내 청년·여성·장애인 사회적기업별 수의계약 현황(2023년~현재)**

【단위 : 천원】

부서명	청년·여성·장애인·사회적기업 중 택1	사업명	지출액	비고
보건행정과	장애인	모자보건실 홍보물(쇼핑백) 제작	6,105	2023년
보건행정과	여성, 장애인	지하주차장 안전시설물 보수공사	9,478	2023년
보건행정과	여성, 장애인	보건진료소(6개소) 약품포장기 구매	25,920	2024년
보건행정과	여성, 장애인	보건소 별관 보수공사	13,365	2024년
보건행정과	여성, 장애인	보건지소(2개소),보건진료소(2개소) 체성분분석기 및 신장체중계 구입	26,600	2024년

## 부서공통24 세외수입 징수현황 및 관리계획(2023년~현재)

### 세외수입 징수현황

【단위 : 백만원】

부서명	2025년 현재				2024년				2023년			
	부과액 (A)	징수액 (B)	미수납액 (A-B)	징수율 (B/A)	부과액 (A)	징수액 (B)	미수납액 (A-B)	징수율 (B/A)	부과액 (A)	징수액 (B)	미수납액 (A-B)	징수율 (B/A)
보건행정과	158	158	0	100	693	693	0	100	510	510	0	100

### 세외수입 징수관리 대책

부서명	관리대책
보건행정과	<ul style="list-style-type: none"> <li>- 세외수입 부과분에 대한 정기적인 모니터링 : 납부 여부 확인 및 체납분에 대한 납부 독려</li> <li>· 미수납액에 대한 요인별, 유형별 분석에 철저를 기한 후 대상자 개인별 납부 독려(문자, 전화, 공문 등기 발송 등)</li> <li>· 「질서위반행위규제법」 제18조에 따라 자진납부자의 과태료 경감 혜택에 대한 적극적 안내</li> <li>- 세외수입 담당자 교육 및 관리자 감독으로 누락되는 부분이 발생하지 않도록 세외수입 운용 철저</li> </ul>

# 1 공공심야약국 운영 현황(2023~현재)

□ 공공심야약국 지정 현황

○ 연도별 공공심야약국 지정 현황

연도	약국 수	지역 분포			운영시간
		권역 별	소재지	약국명	
2023	1개소	남부권 1개소	경기도 김포시 감암로 7(걸포동)	한사랑약국	연중무휴, 22시~익일1시 (3시간)
2024	1개소	남부권 1개소	경기도 김포시 감암로 7(걸포동)	한사랑약국	
2025	2개소	남부권 1개소 북부권 1개소	경기도 김포시 감암로 7(걸포동) 경기도 김포시 양촌읍 양곡로 530	한사랑약국 신양곡프라자약국	

○ 연도별·월별 이용건수 및 방문자 수 현황

【단위 : 건】

연도별 월별	2023년		2024년		2025년(4월말)			
	이용 건수	방문자 수	이용 건수	방문자 수	이용 건수	방문자 수		
1월	195	123	185	144	350	299		
2월	159	122	229	185	300	272		
3월	157	124	192	154	312	282		
4월	195	148	220	181	333	300		
5월	187	146	194	153	-	-		
6월	196	158	195	162				
7월	261	214	214	175				
8월	259	193	253	221				
9월	299	159	302	247				
10월	268	219	261	217				
11월	225	186	201	174				
12월	247	193	229	185				
소계	2,648	1,985	2,675	2,198			1,295	1,153
계	2,648 (일평균 7.3)		2,675 (일평균 7.3)				1,295 (일평균 10.8)	

※ 이용 건수 : 방문자 수 및 전화상담 포함

○ 평일·휴일 이용건수 현황(2025년 현재)

【단위 : 건】

구분 월별	평일		휴일		2025년(4월말)
	이용 건수	일 평균	이용 건수	일 평균	이용 건수
1월	182	10.1	168	12.9	350
2월	193	9.7	107	13.4	300
3월	201	10.1	111	10.1	312
4월	259	11.8	74	9.3	333
<b>일 평균</b>	<b>10.4</b>		<b>11.4</b>		

※ 2025년 대한약사회 달력형 통계 사이트 활용하여 추출(2025년 이전 내역 부존재)

○ 공공심야약국 지정 확충계획 및 홍보방안

- 지정 확충계획
  - 약사회 간담회 결과(2025.4.), 야간근무 부담으로 참여 희망 약국 확보가 어려운 실정임
  - 단기적 확충은 제한적이나, 약사회와 협의 체계를 유지하며 지속적으로 참여 유도 및 신규 약국 발굴 예정
- 홍보방안
  - 김포시 홈페이지, 전광판 및 블로그 등 상시홍보
  - 공공심야약국 LED간판 제작 및 설치
  - 홍보물품 제작 및 배부 예정

## 2

# 달빛어린이병원 운영 및 홍보 현황(2023~현재)

### □ 달빛어린이병원 운영

연번	종별	의료기관명	소재지	운영시간	지정기간
1	병원	히즈메디병원	김포시 김포대로 681(풍무동)	(평 일) 18:00~23:00 (토요일) 08:30~18:00 (일/공) 09:00~18:00	'25.2.9.~ '27.2.8. (2년)
2	병원	김포아이제일병원	김포시 김포한강8로 382(구래동)	(평 일) 18:00~23:00 (토/일/공) 09:00~18:00	
3	의원	아름드리365 소아청소년과의원	김포시 유현로238번길 31(풍무동)		

### ○ 운영시간 및 진료과목 안내

- 달빛어린이병원 대표홈페이지(www.e-gen.or.kr)
  - 병원 정보, 요일별 야간·휴일진료시간, 진료과목, 의료자원 안내
- 김포시보건소 홈페이지, 김포시 블로그, 카드뉴스, 언론보도
- 명절 연휴기간 홈페이지 및 지역 언론, 응급의료포털사이트, 네이버, 카카오 등을 통해 운영시간 등 홍보

### ○ 인력구성 현황

연번	의료기관	의사 (전문의)	간호인력	행정인력	간호사 배치 기준	교대근무 현황
1	히즈메디병원	6명	23명	40명	1일 7~11명	- 평일: 4교대 근무 (7:30~17:00/ 8:30~17:30/ 14:00~22:00/ 15:00~23:00) - 휴일: 순환근무
2	김포아이제일병원	9명	47명	35명	1일 14~16명	- 평일: 2교대 근무 (9:00~18:00/15:00~23:00) - 휴일: 1/2씩 순환근무
3	아름드리365 소아청소년과의원	8명	11명	3명	1일 4~6명 (21시 이후 3명)	- 평일: 3교대 근무 (8:30~14:00/14:00~21:00/ 21:00~23:00) - 휴일: 1/2씩 순환근무

○ 연도별·월별 진료건수

(단위: 건)

구분 연월별	히즈메디병원				김포아이제일병원				아름드리365 소아청소년과의원				
	야간		휴일		야간		휴일		야간		휴일		
	진료건수	일평균	진료건수	일평균	진료건수	일평균	진료건수	일평균	진료건수	일평균	진료건수	일평균	
<b>합계</b>			<b>18,915</b>	<b>274</b>	<b>7,586</b>	<b>57</b>	<b>18,185</b>	<b>264</b>	<b>15,729</b>	<b>109</b>	<b>30,238</b>	<b>439</b>	
23 년	6월	-	-	1,008	112	909	43	1,949	217	2,148	102	3,052	339
	7월	-	-	3,037	304	953	45	2,549	255	2,495	119	5,133	513
	8월	-	-	2,262	251	925	42	1,987	221	1,792	81	3,121	347
	9월	-	-	3,035	304	984	52	2,692	269	2,099	110	3,898	389
	10월	-	-	3,575	325	1,254	66	3,694	336	2,354	124	5,108	464
	11월	-	-	2,450	306	1,351	61	2,282	285	2,609	119	4,652	581
	12월	-	-	3,548	323	1,210	61	3,032	276	2,232	112	5,274	479
<b>합계</b>	<b>16,624</b>	<b>68</b>	<b>32,796</b>	<b>276</b>	<b>15,077</b>	<b>62</b>	<b>27,241</b>	<b>229</b>	<b>26,620</b>	<b>109</b>	<b>37,955</b>	<b>319</b>	
24 년	1월	1,091	50	2,298	255	1,360	62	2,000	222	2,004	91	2,850	317
	2월	895	47	2,298	255	1,044	55	1,756	195	1,627	85	1,908	212
	3월	1,305	65	2,951	268	1,418	71	2,206	201	2,218	111	4,011	364
	4월	1,600	76	2,303	256	1,476	70	1,871	208	2,416	115	2,923	325
	5월	1,315	66	2,680	244	1,268	63	2,246	204	2,411	120	2,649	240
	6월	1,174	62	2,682	244	1,124	59	2,333	212	1,827	96	3,025	275
	7월	1,688	73	2,364	296	1,492	65	2,036	255	2,502	109	2,978	372
	8월	1,411	67	2,821	282	1,194	57	2,183	218	1,979	94	3,128	313
	9월	1,384	77	3,344	304	927	52	2,531	230	1,999	111	3,240	294
	10월	1,524	76	3,079	280	1,093	55	2,808	255	2,518	126	3,684	335
	11월	1,558	74	2,575	286	1,279	61	2,444	272	2,495	119	3,653	406
	12월	1,679	80	3,401	340	1,402	67	2,827	283	2,624	125	3,906	390
<b>합계</b>	<b>3,591</b>	<b>51</b>	<b>8,715</b>	<b>229</b>	<b>4,293</b>	<b>60</b>	<b>8,941</b>	<b>235</b>	<b>6,610</b>	<b>93</b>	<b>10,607</b>	<b>279</b>	
25 년	1월	960	53	3,027	252	1,013	56	3,203	267	1,569	87	2,681	223
	2월	705	35	1,448	181	635	32	1,110	139	1,198	60	1,909	239
	3월	1,187	59	2,783	253	1,301	65	2,628	239	1,876	94	3,360	305
	4.20	739	57	1,457	208	1,344	103	2,000	259	1,967	151	2,657	380

\* 기관별 야간·휴일 기준 환자 수 데이터는 추출 불가로 진료건수만 작성

○ 환자 연령대·주요 질환별 통계

(단위: 건)

구분 연령	기관지염	알레르기 비염	폐렴	인두염	위장염 및 결장염	상기도 급성질환	응급처치
합계	305,179	103,931	49,864	46,402	39,815	34,256	1,680
0~9세	247,028	77,037	44,647	29,581	31,497	26,378	1,341
10~19세	29,349	15,531	3,389	7,662	6,077	4,538	178
20~29세	2,404	1,016	93	792	365	272	27
30~39세	12,291	4,855	390	3,698	881	950	47
40~49세	9,835	4,267	512	3,428	675	1,074	43
50~59세	1,867	663	159	628	140	345	24
60세 이상	2,405	562	674	613	180	699	20

※ 야간·휴일 기준 데이터 추출 불가, 기관별 전체 진료 기준으로 자료 작성

※ 응급처치의 경우 별도의 질병·상병 코드가 분류되어 있지 않아 화상으로 내원하여 응급 드레싱 처치건수로만 자료 작성

○ 김포시 보건행정(응급의료체계, 공공보건사업)과의 연계 현황

- 의사집단행동 장기화 및 명절 연휴기간 응급의료체계 유지
  - 김포시응급의료협의체 구성 및 회의 개최 : 총 6회
  - 지역응급의료기관 및 소방서, 경찰서 등에 달빛어린이병원 운영 현황 공유, 소아응급환자 발생 시 환자 이송 등 비상대응체계 구축
- 겨울철 호흡기질환 발열클리닉 운영('24.12.13.~'25.2.28.)
  - 평일 야간 및 주말 운영이 가능한 달빛어린이병원 연계 지정
  - 코로나19 및 발열, 호흡기감염증 환자 진료 전담 제공
- 예방접종 위탁의료기관 지정으로 야간·휴일 예방접종 가능
  - 어린이 국가예방접종(18종), 코로나19 및 인플루엔자 접종 지원

○ 운영상 애로사항 및 문제점

- 야간근무 부담으로 직원 채용에 어려움
  - 야간근무자의 경우 뒷정리 등으로 24시경쯤 퇴근, 늦은 귀가 및 교통편(막차) 불편, 업무 피로도 등 야간근무 기피

- 야간 운영 유지 대비 낮은 소아진료 수가
  - 달빛어린이병원은 진료 수가 외 야간진료관리료가 추가 적용되나 야간 인력 비용 및 운영 유지를 위해 진료 수가 개선 필요

○ 추후 달빛어린이병원 확대 혹은 대체 방안

- 달빛어린이병원 운영지침에 따른 시·군·구별 지정개소 : 1개소 원칙
  - 만 18세 이하 인구가 5만명 이상인 경우 1개소 추가 지정 가능, 매 5만명마다 1개소 추가 지정 가능
- 우리시 만 18세 이하 인구 수 : 86,723명(2025.3월말 기준)
- 우리시는 지침에 따른 기준을 초과한 3개소가 지정됨에 따라 현재는 추가 지정이 어려우나 향후 소아환자 수 증가, 의료기관 분포 등을 고려하여 보건복지부 협의\* 후 확대 추진
- \* 보건복지부는 운영비 지원 예산 한도, 시·도 간 분포 등을 고려해 지정 제한, 초과지정 기관에 대해서 예산 미지원하는 방향으로 지침 변경('25.5.1.)

## 3

## 요양병원 현황(2023~현재)

## □ 요양병원 (공·사립 전체)

## ○ 김포시 요양병원 운영현황 : 5개소

연번	병원명	대표자	위 치	인허가 연월일	직원 현황	시설 규모 (연면적)	수용 가능 인원	입소자 (현재)	비고
1	김포선 요양병원	양선호	김포시 김포한강4로 561, 3-7층 (구래동)	2008. 6.26.	의사 5명, 간호사 20명, 간호조무사 24명, 방사선사 1명, 물리치료사 7명, 작업치료사 1명, 기타 23명 (총 81명)	3,726㎡	198명	158명	
2	의료법인 동행의료재단 보리수 요양병원	서태홍	김포시 김포한강11로 331번길 259 (운양동)	2015. 6.19.	의사 6명, 간호사 28명, 간호조무사 12명, 방사선사 1명, 물리치료사 3명, 기타 30명 (총 80명)	4,494㎡	180명	151명	
3	김포 서울 대효 요양병원	임한솔	김포시 고촌읍 장차로 5번길 5-17	2016. 4.18.	의사 6명, 간호사 28명, 간호조무사 25명, 방사선사 1명, 물리치료사 14명, 작업치료사 9명, 기타 29명 (총 112명)	3,961㎡	217명	197명	
4	한강 요양병원	한중규	김포시 통진읍 조강로 36번길 12-10	2017. 9.28.	의사 4명, 간호사 10명, 간호조무사 21명, 방사선사 1명, 물리치료사 1명, 기타 13명 (총 50명)	4,941㎡	182명	130명	
5	김포다울 요양병원	김상현	김포시 김포한강10로 133번길 67 (구래동)	2019. 12.24.	의사 7명, 간호사 19명, 간호조무사 16명, 방사선사 1명, 물리치료사 13명, 작업치료사 11명, 기타 30명 (총 97명)	2,411㎡	189명	180명	

\* 기타: 약사, 사회복지사, 보건의료정보처리기사, 영양사, 조리사, 행정요원 등

\*\*간병인 현황은 요양병원 자체인력이 아닌 간병인 협회를 통해 환자 요청에 따라 유동적으로 배치됨.  
병원 직원 현황에는 포함되지 않음.



# 감염병관리과



# 부서공통1

# 기본현황

## □ 인력현황

【단위 : 명】

정 원	현 원	휴 직	과부족	그 외
19	19 (보건 1) (간호 13) (의료기술 5)	3	-	21 (임기제 3) (공무직 3) (기간제 15)

## □ 사무분장현황

소속(팀)	직급(위)	성 명	담당업무 (업무별 비중)	부서전입일
감염병관리과	의료기술5급 (감염병관리과장)	박임순	- 감염병관리과 업무 총괄(100)	'24.10.25.
감염병관리팀	간호6급 (감염병관리팀장)	이경희	- 감염병관리 업무 총괄(60) - 감염취약시설 관리(20) - 감염병 법정 의무교육(20)	'22.09.21.
감염병관리팀	간호6급	김기란	- 감염병 예방관리 계획, 재난 행동매뉴얼, 총무계획 수립 관리(40) - 감염병 현안보고, 부서 성과 관리 (40) - 의료대응 협의체 운영 (10) - 조류인플루엔자 인체감염 대책반 운영 (10)	'23.07.01.
감염병관리팀	의료기술7급	조선진	- 매독·혈액학 검사(40) - 수인성·식품매개 검사관리(20) - 결핵 항산균검사 및 배양의뢰(20) - 검사장비 및 시약관리(20)	'24.07.01.
감염병관리팀	간호7급	감가현	- 회계, 세외수입 관리(50) - 서무, 비밀문서 (40) - 부서 성과 공동지표 관리(10)	'23.07.01.
감염병관리팀	의료기술8급	이인주	- 생화학, 면역혈청검사 및 장비관리(40) - 임산부, 예비부부 건강관리사업(40) - 검사 실적보고, 내외부 정도관리(20)	'23.07.01.

소속(팀)	직급(위)	성 명	담당업무 (업무별 비중)	부서전입일
감염병관리팀	간호8급	김시연	- 4급 표본감시 및 의료관련감염병 관리(40) - 1급 감염병(동물인플루엔자) 대응 관리(40) - 해외입국자 추적감시(10) - 감염병 국가 비축물자 관리(10)	'25.04.01.
감염병관리팀	간호7급 (일반임기제)	엄근영	- 3급 감염병 관리(30) - 수인성·식품매개감염병 역학조사(30) - 감염취약시설 관리 및 교육(30) - 감염병 취약시설 집단 발생 대응(10)	'22.09.21.
감염병관리팀	시간선택제 임기제다급	이현주	- 지역사회 감염병 예방교육(40) - 감염취약시설 감염관리 지도점검(30) - 코로나19 치료제 관리(20) - 1급 감염병 및 신종 변이 대응(10)	'22.09.21.
감염병관리팀	공무직	최소영	- 민원접수, 내소자 검체 채취(50) - 매독, 혈액학, AIDS 검사 관리(30) - 6.25 전사자 유가족 찾기 사업지원(20)	'22.09.21.
감염병예방팀	간호6급 (감염병예방팀장)	손정원	- 감염병 예방 업무 총괄(40) - 집단시설 결핵, 2급 감염병 역학조사(30) - 예방접종 위탁의료기관 점검 관리(30)	'24.10.25.
감염병예방팀	간호7급 (일반임기제)	이윤희	- 2급 감염병 관리(40) - 2급 감염병 입원치료 진료비 지원(40) - 집단발생 대응(20)	'22.09.21.
감염병예방팀	시간선택제 임기제다급	정혜진	- 결핵환자 및 집단시설 역학조사(50) - 결핵 접촉자 검진 및 추후관리(50)	'22.09.21.
감염병예방팀	간호7급	김향숙	- 결핵관리사업(40) - PPM의료기관 환자관리 지원(20) - 노인결핵검진사업(20) - 결핵진단검사 지원(20)	'25.04.01.
감염병예방팀	간호8급	이은임	- 병 가	'23.01.09.
감염병예방팀	간호8급	정한솔	- 어린이 국가예방접종 지원사업(40) - B형간염 주산기 감염 예방사업(20) - HPV 국가예방접종 지원사업(20) - 위탁의료기관 계약 및 점검관리(10) - 예방접종등록센터 기간제근로자 관리(10)	'23.07.01.

소속(팀)	직급(위)	성 명	담당업무 (업무별 비중)	부서전입일
감염병예방팀	간호8급	김소영	- 인플루엔자 예방접종 지원사업(35) - 폐렴구균 예방접종 지원사업(30) - 코로나19 예방접종 사업(20) - 대상포진 예방접종 지원사업(10) - 예방접종 이상반응 관리 및 피해보상(5)	'25.01.01.
감염병예방팀	의료기술9급	이지연	- 결핵, 잠복결핵 의무검진기관 관리(35) - 한센의료비 및 피부병 검진 지원(10) - HIV/AIDS환자관리 지원(35) - 취약계층종사자 잠복결핵검진사업(20)	'23.07.01.
감염병예방팀	공무직	공혜진	- 의료기관 결핵환자관리(40) - 결핵환자등 신고 및 보고(20) - 다제내성 및 비순응 결핵환자관리(20) - 접촉자 검진 추구관리(20)	'22.09.21.
감염병예방팀	기간제근로자	김경란	- 예방접종사업 지원(50) - 예방접종증명서 발급(50)	'25.03.17.
감염병예방팀	기간제근로자	고정훈	- 결핵관리사업 지원(50) - 잠복결핵 확인서 발급(50)	'25.04.01.
감염병대응팀	의료기술6급 (감염병대응팀장)	이청희	- 감염병대응 업무 총괄(70) - 생물테러 대응 및 비축물자 관리(20) - 말라리아 퇴치사업단 운영(10)	'24.07.01.
감염병대응팀	간호8급	이혜진	- 말라리아 퇴치사업(60) - 말라리아 환자관리(20) - 말라리아 다발생지역 집중관리사업(20)	'24.07.01.
감염병대응팀	간호8급	김재민	- 감염병 예방 방역소독 사업(50) - 민간위탁방역소독 운영(40) - 군부대 및 민간자율방역 지원(10)	'25.01.01.
감염병대응팀	보건9급	김진영	- 병 가	'24.01.01.
감염병대응팀	시간선택제 임기제마급	김상철	- 소독업소 신고 및 관리(40) - 소독의무 대상시설 관리(40) - 위생해충의 구제(20)	'22.09.21.
감염병대응팀	공무직	박은범	- 감염병 방역소독 및 방역 민원처리(50) - 위생해충의 구제(30) - 방역약품 및 장비 등 관리(20)	'22.09.21.
감염병대응팀	기간제근로자	박경석	- 감염병 방역소독 및 방역 민원처리(50) - 위생해충의 방제(40) - 말라리아 등 감염병 예방 홍보(10)	'25.03.04.

소속(팀)	직급(위)	성 명	담당업무 (업무별 비중)	부서전입일
감염병대응팀	기간제근로자	김진우	- 감염병 방역소독 및 방역 민원처리(50) - 위생해충의 방제(40) - 말라리아 등 감염병 예방 홍보(10)	'25.03.04.
감염병대응팀	기간제근로자	김명수	- 감염병 방역소독 및 방역 민원처리(50) - 위생해충의 방제(40) - 말라리아 등 감염병 예방 홍보(10)	'25.03.04.
감염병대응팀	기간제근로자	김보철	- 감염병 방역소독 및 방역 민원처리(50) - 위생해충의 방제(40) - 말라리아 등 감염병 예방 홍보(10)	'25.03.04.
감염병대응팀	기간제근로자	김희형	- 감염병 방역소독 및 방역 민원처리(50) - 위생해충의 방제(40) - 말라리아 등 감염병 예방 홍보(10)	'25.03.04.
감염병대응팀	기간제근로자	엄태용	- 감염병 방역소독 및 방역 민원처리(50) - 위생해충의 방제(40) - 말라리아 등 감염병 예방 홍보(10)	'25.03.04.
감염병대응팀	기간제근로자	지원영	- 감염병 방역소독 및 방역 민원처리(50) - 위생해충의 방제(40) - 말라리아 등 감염병 예방 홍보(10)	'25.03.04.
감염병대응팀	기간제근로자	유학선	- 감염병 방역소독 및 방역 민원처리(50) - 위생해충의 방제(40) - 말라리아 등 감염병 예방 홍보(10)	'25.03.04.
감염병대응팀	기간제근로자	문영록	- 감염병 방역소독 및 방역 민원처리(50) - 위생해충의 방제(40) - 말라리아 등 감염병 예방 홍보(10)	'25.03.04.
감염병대응팀	기간제근로자	나승환	- 감염병 방역소독 및 방역 민원처리(50) - 위생해충의 방제(40) - 말라리아 등 감염병 예방 홍보(10)	'25.03.04.
감염병대응팀	기간제근로자	유순아	- 말라리아 환자 역학조사 및 검사 관리(40) - 말라리아 매개모기 조사(30) - 말라리아 등 감염병 예방 홍보(30)	'25.03.10.
감염병대응팀	기간제근로자	이기영	- 말라리아 환자 역학조사 및 검사 관리(40) - 말라리아 매개모기 조사(30) - 말라리아 등 감염병 예방 홍보(30)	'25.03.10.
감염병대응팀	기간제근로자	정혜숙	- 말라리아 환자 역학조사 및 검사 관리(40) - 말라리아 매개모기 조사(30) - 말라리아 등 감염병 예방 홍보(30)	'25.03.10.

총괄

총 지적사항				조치결과		
계	시정	처리	건의	계	완료	추진중
3	-	2	1	3	3	-

부서공통(행정복지위원회)

지적내용	조치내용	처리구분
<ul style="list-style-type: none"> <li>○ 민선8기 김포시는 시민과의 소통을 강조하고 있으나, 최근 김포시 주요 사업에 대한 정보공유가 이루어지지 않고 있으며, 자료요청을 하더라도 미회신 또는 불충분한 자료가 회신되고 있어 개선 요구함.</li> </ul>	<ul style="list-style-type: none"> <li>○ 주요 사업에 대한 정보를 시 홈페이지 및 SNS를 활용하여 적극적으로 제공</li> <li>○ 시의회의 자료요청시 주요 사업 예산, 내용, 계획 등을 포함한 구체적인 자료를 작성하여 회신하도록 노력</li> </ul>	처리 (완결)
<ul style="list-style-type: none"> <li>○ 2024년도 행정사무감사 수감자료로 제출된 자료들이 전 부서가 공통으로 구체성이 떨어져 심도 있는 행정사무감사가 불가능한바 향후 감사자료 작성 시 좀 더 구체적인 자료작성이 이루어질 수 있도록 개선 조치를 요청함.</li> </ul>	<ul style="list-style-type: none"> <li>○ 수감자료 작성 원칙과 점검사항 등 직원 사전 교육 실시</li> <li>○ 행정사무감사 자료작성 시 주요 사업에 대해 예산, 진행상황, 주요내용 및 향후계획 등을 포함하여 작성하고 감사자료 제출 전 누락 된 자료가 없는지 사전검토로 자료의 정확성을 높이도록 개선</li> </ul>	처리 (완결)
<ul style="list-style-type: none"> <li>○ 「김포시의회 회의규칙」에 따르면 시장은 시의원의 5분 자유발언에 대한 조치계획이나 처리결과 등을 보고하도록 규정하고 있으나 현재 제대로 이행되고 있지 않아 시민을 위한 시정이 제대로 이루어질 수 있도록 개선을 촉구함.</li> </ul>	<ul style="list-style-type: none"> <li>○ 해당사항 없음 - 총괄부서(예산법무과) 답변</li> </ul>	시정 (완결)

지적내용	조치내용	처리구분
<ul style="list-style-type: none"> <li>○ 문화재단 대표이사의 음주운전, 김포시자원봉사센터장의 정치적중립의무 위반 의혹, 홍보담당관의 시의회 경시 등 각종 이슈로 김포시의 인선에 문제가 제기되고 있는 만큼, 향후 인사 및 조직 관리에 철저를 기하기 바람.</li> </ul>	<ul style="list-style-type: none"> <li>○ 해당없음</li> </ul>	처리 (완결)
<ul style="list-style-type: none"> <li>○ 부서공통6 '소관 자문단 및 위원회 운영 현황' 제출에 있어 위원들의 이름을 일부 또는 전부 비공개하는 사항과 관련하여, 개인정보보호위원회 심의의결 사례(제2023-106-014호)에도 확인되듯이 「지방자치법」 제48조 제1항, 제49조 제4항은 「개인정보 보호법」 제18조 제2항 제2호의 "다른 법률에 특별한 규정이 있는 경우"에 해당하여 위원회 성명, 직업, 경력사항, 사회참여활동이 포함된 명단을 의회가 제공받을 수 있다는 사례가 있으니 향후 자료 제출 시 개선할 것을 요청.</li> </ul>	<ul style="list-style-type: none"> <li>○ 법에 규정된 사항 및 정보공개 사례검토 후 제공가능한 범위에서 명단 제공하도록 개선</li> </ul>	처리 (완결)
<ul style="list-style-type: none"> <li>○ 부서공통8 '예산 변경, 전용 사용내역' 제출에 있어 변경·전용 시점이 작성되어 있지 않고 사유가 구체적이지 않아 내용 파악에 어려움이 있어 향후 해당 수감자료 작성·제출 시 이를 보완할 것을 요청함.</li> </ul>	<ul style="list-style-type: none"> <li>○ 예산 변경, 전용 사용내역 작성시 변경·전용 시점을 명확하게 작성하고 사유를 구체적으로 작성하도록 개선</li> </ul>	처리 (완결)

□ 부서별 지적사항

지적내용	조치내용	처리구분
<p>○ 말라리아 예방을 위한 민간위탁 방역 용역'과 관련하여, 원가 계산 기준이 변경되어 단가가 낮아지고 계약 조건으로 1톤 이상 화물차 1대의 보유가 요구됨에 따라 기존에 참여하던 영세 업체들이 어려움을 호소하고 있는바 이를 원활히 조율할 방안은 없는지 부서 검토를 요청함.</p>	<p>○ 「지방자치단체 입찰 및 계약집행기준」 제5절제5관 그밖의 용역의 원가계산 : 인건비 기준단가는 「통계법」 제17조에 따라 중소기업중앙회가 발표하는 제조부문 직종별 평균 조사 노임 중 단순노무종사원 노임따라야 함</p> <p>○ 화물차 조건 화물차의 임대는 「여객자동차 운수사업법」 제30조(대여사업용 자동차의 종류)에 의거 화물차는 임대가 불가한 사항임. 차량 및 장비는 분무 소독 과업 실시를 위해 필요한 필수장비이기 때문에 입찰 참가에 제한을 두었음</p>	<p>처리 (완결)</p>
<p>○ 최근 2년간 김포의 말라리아 발병률이 급증하고 있어 선제적 방역이 어느 때보다 중요한 시점이나 올해는 작년보다 오히려 방역 시기가 지연된 것으로 확인되는바, 내년에는 반드시 더 이른 시기부터 선제적 방역이 이루어질 수 있도록 조치를 당부함. 아울러, 고양시, 파주시 등 타 지자체의 경우 말라리아 예방 안내문을 약 봉투에 인쇄 배부한 사례가 있으니 이러한 홍보 방안을 김포시에도 도입 검토할 것을 주문함.</p>	<p>○ 2025년에는 유충구제 전문 방역을 위해 기존보다 기간제근로자 2명을 추가 채용하여 보강함. 4월 말부터 민간 위탁 방역반을 구성하여 민가 주변 취약지역 및 민원발생지 등에 분무소독, 유충구제 시행 중임</p> <p>○ 월동모기 방제를 위해 3~4월 방제 신청한 공동주택 대상으로 지하실, 집수정에 유충구제 및 잔류분무 연막소독을 실시하였고, 3월부터 축산농가 방역 지원을 실시 하였음(3~4월 포충기 지원 설치, 5월 잔류분무/ 8월 2차 잔류분무 예정)</p> <p>○ 말라리아 증상, 예방수칙 등이 인쇄된 약봉투 30,000장 제작하여 김포시약사회 협조로 관내 약국에 배부 완료</p>	<p>처리 (완결)</p>

지적내용	조치내용	처리구분
<p>○ 코로나19 사태가 발생했을 당시 마련된 단계별 위기 대응 및 협력체계 구축 방안 등을 매뉴얼화하여 유지하고, 향후 또 다른 국가적 감염병 발생 시 이를 활용해 신속히 대처할 수 있도록 시스템 마련을 당부함.</p>	<p>○ 「재난 및 안전관리 기본법」 제34조의5를 근거로 감염병 확산으로 공중보건 위기 상황 발생 시 김포시가 적용할 세부 대응 절차와 조치사항 등을 규정한 「감염병 재난」 행동 매뉴얼을 수립하고  위기관리시스템 내 등록 관리</p> <ul style="list-style-type: none"> <li>- '25년 질병관리청 표준매뉴얼 개정에 따른 김포시 행동 매뉴얼 개정 완료('25.4.22.)</li> </ul> <p>○ 감염병 재난 대비 신속 대응 훈련 실시</p> <ul style="list-style-type: none"> <li>- 1급 생물테러 대비·대응 훈련 (2024.11.21.)</li> <li>- 조류인플루엔자 인체감염 예방교육훈련 (2024.12.19.)</li> </ul>	<p>건의 (완료)</p>

구분	주문시기		주문(발언)내용	처리내용	비고
	회의명	일자			
주문 사항	234회 정례회	24.06.24.	<p>초과 세입과 과도한 불용액 발생이 예측되는 경우 추가경정 예산을 적극 활용하여 실제 세출예산이 필요한 곳에 적기에 투입될 수 있도록 조치 바람.</p>	<p>○ 세입·세출에 변경사항이 발생할 경우 필요한 곳에 세출예산이 적기 투입될 수 있도록 추경경정예산에 적극 반영하도록 노력하고 있음.</p>	
			<p>세입 편성액 대비 수납액이 부족한 경우 추가경정예산 시 감액 편성하기 바람.</p>	<p>○ 세입 수납액을 수시로 확인하여 편성액 대비 부족한 경우 추가경정예산 시 감액 편성</p>	
			<p>성과지표 중 미달성 지표는 원인을 철저히 분석하여 지표 달성에 힘써주기 바람.</p>	<p>○ 미달성 지표에 대해 원인을 철저히 분석하여 성과지표가 달성될 수 있도록 적극적으로 업무 추진하고 있음.</p>	
			<p>지원자 부족 및 사업 수요 미파악 등 집행잔액이 발생한 사업에 대해서는 해당 원인을 분석하여 개선하고, 사업 홍보 강화하여 편성된 예산이 시민을 위해 빈틈없이 집행될 수 있도록 조치 바람.</p>	<p>○ 집행잔액이 발생한 사업에 대해서는 해당 원인을 분석하여 개선하고, 사업 홍보를 강화하여 불용액을 최소화하고 편성된 예산을 적극적으로 집행하도록 하겠음.</p>	

# 부서공통10

## 민간위탁 관리·감독 현황(2023년~현재)

【단위 : 천원】

부서명	위탁사무명	수탁기관	위탁기간	재위탁여부	의회동의 여부	예산액	정산액	지도점검		
								점검일자	점검내용	지적사항 및 조치결과
감염병 관리과	말라리아 예방을 위한 민간위탁 방역	김포시 방역소독 업체 (14개권역)	2023.05.02. ~ 2023.10.30.	-	동의	298,112	281,985	2023.04.20.	민간위탁방역 소독반 교육	없음
							2023.05.15. ~2023.10.30.	민간위탁방역 소독반 지도점검	- 적정 보호구 미착용, 소독지역 미준수 등 - 현지도 및 주의·경고조치	
		김포시 방역소독 업체 (16개권역)	2024.04.22. ~ 2024.11.29.	-	동의	334,260	289,627	2024.04.16. 2024.05.29.	민간위탁방역 소독반 교육	없음
							2024.06.03. ~2024.11.29.	민간위탁방역 소독반 지도점검	- 소독장비 부적합, 소독반 편성위반, 소독방법 위반 등 - 현지도 및 주의·경고조치	
		김포시 방역소독 업체 (10개권역)	2025.03.24. ~ 2025.11.07.	-	동의	336,000	-	2025.03.21.	민간위탁방역 소독반 교육	없음
								2025.04.28. ~현재	민간위탁방역 소독반 지도점검	- 현지도

## 부서공통13

## 성립전예산 현황 (2023년~현재)

【단위 : 천원】

사업명	내시일	교부일	편성일	집행일	예산액	집행액	집행잔액	집행잔액 발생사유
코로나19 검사 양성자 조사·감시사업	2023.10.16.	2023.10.18.	2023.12.18.	2023.12.27.	8,500	8,500	0	-
빈대 방역 대책비	2023.11.21.	2023.11.22.	2023.12.18.	2023.12.28.	40,000	33,996	6,004	빈대 발생 위생취약시설 방역비 지원 후 잔액
빈대 방제 대책비	2023.11.21.	2023.11.27.	2023.12.18.	2023.12.20.	4,082	4,081	1	빈대방제용 살충제 및 장비(스팀기) 구입 후 잔액

## 부서공통14 용역 추진현황(2023년~현재)

【단위 : 천원】

용역명	용역구분	용역기관	기 간	용역비	기준 및 절차	용역내용	사업반영(시행) 여부
감염병관리과 코로나19 대응 사무기기 임대	일반용역	에이스솔루션	2023.01.01. ~2023.04.30.	7,902	수의1인견적	감염병관리과 코로나19 대응 사무기기 임대	반영
2023년 코로나바이러스 의료폐기물 위탁처리	일반용역	대광산업	2023.01.03. ~2023.06.30.	6,331	수의1인견적	신종코로나바이러스 의료폐기물위탁처리	반영
잠복결핵검진사업 IGRA 위탁검사용역	일반용역	서울의과학연구소	2023.03.15. ~2023.12.31.	12,298	수의1인견적	잠복결핵검진사업 IGRA 위탁검사	반영
2023년 제1권역 민간위탁방역소독	일반용역	(주)지엘엠	2023.05.02. ~2023.10.30.	20,092	수의2인이상 견적	민간위탁 방역 소독 [제1권역]	반영
2023년 제2권역 민간위탁방역소독	일반용역	버그헌터119 김포센터	2023.05.02. ~2023.10.30.	20,094	수의2인이상 견적	민간위탁 방역 소독 [제2권역]	반영
2023년 제3권역 민간위탁방역소독	일반용역	(주)힌소	2023.05.02. ~2023.10.30.	20,522	수의2인이상 견적	민간위탁 방역 소독 [제3권역]	반영
2023년 제4권역 민간위탁방역소독	일반용역	자연환경방역공사	2023.05.02. ~2023.10.30.	19,807	수의2인이상 견적	민간위탁 방역 소독 [제4권역]	반영
2023년 제5권역 민간위탁방역소독	일반용역	일호개발(주)	2023.05.02. ~2023.10.30.	20,864	수의2인이상 견적	민간위탁 방역 소독 [제5권역]	반영
2023년 제6권역 민간위탁방역소독	일반용역	(주)새천년 환경	2023.05.02. ~2023.10.30.	19,881	수의2인이상 견적	민간위탁 방역 소독 [제6권역]	반영

용역명	용역구분	용역기관	기 간	용역비	기준 및 절차	용역내용	사업반영(시행) 여부
2023년 제7권역 민간위탁방역소독	일반용역	주식회사 제이에스엠시너지	2023.05.02. ~2023.10.30.	19,991	수의2인이상 견적	민간위탁 방역 소독 [제7권역]	반영
2023년 제8권역 민간위탁방역소독	일반용역	주식회사 원업솔루션	2023.05.02. ~2023.10.30.	20,548	수의2인이상 견적	민간위탁 방역 소독 [제8권역]	반영
2023년 제9권역 민간위탁방역소독	일반용역	KESCO 김포환경방역공사	2023.05.02. ~2023.10.30.	20,431	수의2인이상 견적	민간위탁 방역 소독 [제9권역]	반영
2023년 제10권역 민간위탁방역소독	일반용역	대한민국무공 수훈자회김포지회	2023.05.02. ~2023.10.30.	19,891	수의2인이상 견적	민간위탁 방역 소독 [제10권역]	반영
2023년 제11권역 민간위탁방역소독	일반용역	케이오 생활환경	2023.05.02. ~2023.10.30.	20,699	수의2인이상 견적	민간위탁 방역 소독 [제11권역]	반영
2023년 제12권역 민간위탁방역소독	일반용역	(주)대림비엠시	2023.05.02. ~2023.10.30.	19,710	수의2인이상 견적	민간위탁 방역 소독 [제12권역]	반영
2023년 제13권역 민간위탁방역소독	일반용역	주민텔레콤	2023.05.02. ~2023.10.30.	19,674	수의2인이상 견적	민간위탁 방역 소독 [제13권역]	반영
2023년 제14권역 민간위탁방역소독	일반용역	클린멘토스	2023.05.02. ~2023.10.30.	19,777	수의2인이상 견적	민간위탁 방역 소독 [제14권역]	반영
매개모기 감시 디지털 모기측정기(DMS)유지보수	일반용역	주식회사 이티앤디	2023.05.01. ~2023.11.30.	9,240	수의1인견적	디지털모기측정기(DMS) 유지보수	반영
방역관제센터 서비스이용 및 GPS 단말기 임대	일반용역	주식회사 에스엔티코리아	2023.05.01. ~2023.10.31.	9,322	수의1인견적	방역관제센터 서비스이용 및 GPS 단말기 임대	반영
2023년 빈대방제지원 민간방역소독 용역	일반용역	킬더린 (KILTHELIN)	2023.12.07. ~2023.12.20.	13,995	수의1인견적	빈대 방제 지원을 위한 민간방역소독 용역	반영

용역명	용역구분	용역기관	기 간	용역비	기준 및 절차	용역내용	사업반영(시행) 여부
2024년 분무소독 제1권역 민간위탁방역소독	일반용역	토탈클린솔루션	2024.05.20. ~2024.11.22.	19,389	수의2인이상 견적	민간위탁 방역소독 [분무소독 제1권역]	반영
2024년 분무소독 제2권역 민간위탁방역소독	일반용역	클린멘토스	2024.04.29. ~2024.10.31.	18,222	수의2인이상 견적	민간위탁 방역소독 [분무소독 제2권역]	반영
2024년 분무소독 제3권역 민간위탁방역소독	일반용역	(주)대림비엠시	2024.04.22. ~2024.10.31.	18,359	수의2인이상 견적	민간위탁 방역소독 [분무소독 제3권역]	반영
2024년 분무소독 제4권역 민간위탁방역소독	일반용역	케이오(K.O) 생활환경	2024.04.25. ~2024.10.31.	18,366	수의2인이상 견적	민간위탁 방역소독 [분무소독 제4권역]	반영
2024년 분무소독 제5권역 민간위탁방역소독	일반용역	클린존 토탈케어	2024.05.29. ~2024.11.29.	18,516	수의2인이상 견적	민간위탁 방역소독 [분무소독 제5권역]	반영
2024년 분무소독 제6권역 민간위탁방역소독	일반용역	버그헌터119 김포센터	2024.04.25. ~2024.10.31.	18,884	수의2인이상 견적	민간위탁 방역소독 [분무소독 제6권역]	반영
2024년 분무소독 제7권역 민간위탁방역소독	일반용역	클린존 토탈케어	2024.04.25. ~2024.10.31.	18,652	수의2인이상 견적	민간위탁 방역소독 [분무소독 제7권역]	반영
2024년 분무소독 제8권역 민간위탁방역소독	일반용역	클린멘토스	2024.05.29. ~2024.11.29.	18,554	수의2인이상 견적	민간위탁 방역소독 [분무소독 제8권역]	반영
2024년 분무소독 제9권역 민간위탁방역소독	일반용역	KESCO 김포환경방역공사	2024.04.29. ~2024.10.31.	18,044	수의2인이상 견적	민간위탁 방역소독 [분무소독 제9권역]	반영
2024년 분무소독 제10권역 민간위탁방역소독	일반용역	더좋은환경만들기	2024.04.24. ~2024.10.31.	18,360	수의2인이상 견적	민간위탁 방역소독 [분무소독 제10권역]	반영
2024년 분무소독 제11권역 민간위탁방역소독	일반용역	(주)이앤케이 종합관리	2024.05.29. ~2024.11.29.	19,950	수의2인이상 견적	민간위탁 방역소독 [분무소독 제11권역]	반영

용역명	용역구분	용역기관	기 간	용역비	기준 및 절차	용역내용	사업반영(시행) 여부
2024년 분무소독 제12권역 민간위탁방역소독	일반용역	더좋은환경만들기	2024.05.20. ~2024.11.22.	18,235	수의2인이상 견적	민간위탁 방역소독 [분무소독 제12권역]	반영
2024년 분무소독 제13권역 민간위탁방역소독	일반용역	토탈클린솔루션	2024.04.25. ~2024.10.31.	18,332	수의2인이상 견적	민간위탁 방역소독 [분무소독 제13권역]	반영
2024년 분무소독 제14권역 민간위탁방역소독	일반용역	주식회사 힌소	2024.04.25. ~2024.10.31.	18,958	수의2인이상 견적	민간위탁 방역소독 [분무소독 제14권역]	반영
2024년 유충구제 제1권역 민간위탁방역소독	일반용역	일호개발(주)	2024.04.22. ~2024.10.31.	13,994	수의2인이상 견적	민간위탁 방역소독 [유충구제 제1권역]	반영
2024년 유충구제 제2권역 민간위탁방역소독	일반용역	버그헌터119 김포센터	2024.05.20. ~2024.11.22.	14,811	수의2인이상 견적	민간위탁 방역소독 [유충구제 제2권역]	반영
말라리아 매개모기 감시 디지털 모기측정기(DMS)유지보수	일반용역	주식회사 이티엔디	2024.05.07. ~2024.11.30.	8,963	수의1인견적	디지털모기측정기(DMS) 유지보수	반영
방역관제센터 서비스이용 및 GPS 단말기 임대	일반용역	(주)에스엔티코리 아	2024.04.22. ~2024.11.17.	11,645	수의1인견적	방역관제센터 서비스이용 및 GPS단말기 임대	반영
2025년 분무소독 제1권역 민간위탁방역소독	일반용역	케이오(K.O.) 생활환경	2025.03.24. ~2025.11.07.	27,618	수의2인이상 견적	민간위탁 방역소독 [분무소독 제1권역]	반영
2025년 분무소독 제2권역 민간위탁방역소독	일반용역	버그헌터119 김포센터	2025.03.24. ~2025.11.07.	27,641	수의2인이상 견적	민간위탁 방역소독 [분무소독 제2권역]	반영
2025년 분무소독 제3권역 민간위탁방역소독	일반용역	(주)대림비엠시	2025.03.24. ~2025.11.07.	27,275	수의2인이상 견적	민간위탁 방역소독 [분무소독 제3권역]	반영
2025년 분무소독 제4권역 민간위탁방역소독	일반용역	더굿셀컴퍼니	2025.03.24. ~2025.11.07.	27,360	수의2인이상 견적	민간위탁 방역소독 [분무소독 제4권역]	반영

용역명	용역구분	용역기관	기 간	용역비	기준 및 절차	용역내용	사업반영(시행) 여부
2025년 분무소독 제5권역 민간위탁방역소독	일반용역	(주)청아에코	2025.03.24. ~2025.11.07.	27,375	수의2인이상 견적	민간위탁 방역소독 [분무소독 제5권역]	반영
2025년 분무소독 제6권역 민간위탁방역소독	일반용역	자연환경방역공사	2025.03.24. ~2025.11.07.	27,446	수의2인이상 견적	민간위탁 방역소독 [분무소독 제6권역]	반영
2025년 분무소독 제7권역 민간위탁방역소독	일반용역	(주)제이에스엠 시너지	2025.03.24. ~2025.11.07.	27,595	수의2인이상 견적	민간위탁 방역소독 [분무소독 제7권역]	반영
2025년 분무소독 제8권역 민간위탁방역소독	일반용역	더좋은환경만들기	2025.03.24. ~2025.11.07.	27,606	수의2인이상 견적	민간위탁 방역소독 [분무소독 제8권역]	반영
2025년 분무소독 제9권역 민간위탁방역소독	일반용역	마름종합관리	2025.03.24. ~2025.11.07.	27,417	수의2인이상 견적	민간위탁 방역소독 [분무소독 제9권역]	반영
2025년 분무소독 제10권역 민간위탁방역소독	일반용역	클린멘토스	2025.03.24. ~2025.11.07.	27,697	수의2인이상 견적	민간위탁 방역소독 [분무소독 제10권역]	반영
말라리아 매개모기 감시 디지털 모기측정기(DMS)유지보수	일반용역	주식회사 이티엔디	2025.04.07. ~2025.11.30.	10,560	수의1인견적	디지털모기측정기(DMS) 유지보수	반영
방역관제센터 서비스이용 및 GPS 단말기 임대	일반용역	(주)에스엔티코리아	2025.03.20. ~2025.11.19.	8,811	수의1인견적	방역관제센터 서비스이용 및 GPS단말기 임대	반영
잠복결핵감염 검진 사업 IGRA 검사 위탁 용역	일반용역	서울의과학연구소	2025.02.17. ~2025.03.26	8,527	수의1인견적	잠복결핵감염 검진 사업 IGRA 위탁검사	반영

**외부기관 평가에 대한 평가결과 및 수상 현황  
(2023년~현재)**

연도	평가명	시상기관명	훈격	비 고
2023	말라리아 예방관리사업 우수기관	경기도	도지사	
2024	말라리아 예방관리사업 최우수기관	경기도	도지사	

## 부서공통24 세외수입 징수현황 및 관리계획(2023년~현재)

### 세외수입 징수현황

【단위 : 백만원】

부서명	2025년 현재				2024년				2023년			
	부과액 (A)	징수액 (B)	미수납액 (A-B)	징수율 (B/A)	부과액 (A)	징수액 (B)	미수납액 (A-B)	징수율 (B/A)	부과액 (A)	징수액 (B)	미수납액 (A-B)	징수율 (B/A)
감염병관리과	0.2	0.2		100%	17	17		100%	0.1	0.1		100%

### 세외수입 징수관리 대책

부서명	관리대책
감염병관리과	- 분기별 세외수입 징수현황 점검

# 1

## 감염병 예방관리 현황

### □ 감염병 예방관리 감시·대응 체계

#### ○ 제1~3급(66종) 감염병 : 전수감시

- 신고체계 : 의료기관 등 → 보건소 → 경기도 → 질병관리청
- 24시간 감염병 비상 대응체계 유지 및 역학조사반 운영
- 감염병 환자 등 발생 규모 파악, 감염원 추적 및 접촉자 조치
- 메르스 등 제1급 감염병 의심환자 국가지정병원으로 이송·격리
- 신종·해외 입국 감염병 의심자 추적감시

#### ○ 제4급(23종) 감염병 : 표본감시

- 市 주요 감염병 표본감시 지정 의료기관 현황
  - 의료관련감염병 : 2개소 (김포우리병원, 뉴고려병원)
  - 인플루엔자, 성매개 등 주요 감염병 : 봄소아청소년과의원 등 5개소

### □ 감염병 예방관리 지원사업 추진 실적

#### ○ 감염병 발생 감시 및 대응

- 메르스 등 1급 감염병 의심 환자 대응 5건
- 제2·3급 감염병 환자 신고 관리 2,819건, 역학조사 2,698건
- 의료관련 및 표본감시 감염병 신고 관리 3,480건
- 수인성·식품매개 감염병 집단발생 대응 2건
- 신종·해외유입 감염병 의심 입국자 추적관리 19건
- 생물테러·조류인플루엔자 인체감염 예방 모의훈련 각 1회
- 감염병 등 진단검사 77,060건 (수인성·식품매개 28종, HIV·성매개 4종, 신혼부부·임산부 등 29종, 수도시설 종사자 등 4종)
- HIV/AIDS 예방관리 사업 163명, 진료비 지원 574건

○ 감염병 예방 교육 및 홍보 현황

- 올바른 손씻기 체험(뷰박스) 대여 : 119건 (감염취약시설, 어린이집, 유치원 등)
- 감염취약 교육시설 감염병 예방교육 : 12개소/1,068명 (요양병원·학교 등)
- 감염병 모니터 요원 교육 : 3회/124명
- 언론보도, 배너, 카드뉴스, 게시판 등 감염병별 예방수칙 홍보
- 인플루엔자 유행 대비 마스크 착용 등 홍보 캠페인 실시
- 진드기 매개 감염병 예방 기피제 배부 및 야외활동 예방수칙 안내

□ 향후계획

○ 신종감염병 선제적 대비 및 위기 대응

- 감염병 신속 대응 24시간 비상 체계 구축
- 감염병 대응 협의체 구성 운영 (보건소, 의약단체, 의료기관, 소방서 등)

○ 전(全) 공무원 감염병 교육 의무화<sup>(’25년~)</sup>로 범사회적 대응 역량 제고

- 감염병 발생·전파, 감염병 유행, 위기 대응 관련 주요 사례 교육

○ 인수공통감염병 인체감염 예방 대비·대응

- 조류인플루엔자 인체감염 대책반 운영 (고위험군관리, 예방접종 등)
- 인체감염 대응 물품 비축 (타미플루, 백신, 개인보호구 등)

## 2 말라리아 예방관리 및 사업추진 실적

### □ 말라리아 환자발생 현황

#### ○ 월별 말라리아 환자 발생 현황

【단위 : 명】

총계	2024년								2025년			
	5월	6월	7월	8월	9월	10월	11월	12월	1월	2월	3월	4월
55	6	5	17	5	7	11	2	0	0	0	1	1

※ 외국인: 2024년 7명, 2025년 1명

#### ○ 연령별 말라리아 환자 발생 현황

【단위 : 명】

총계	10세 미만	10대	20대	30대	40대	50대	60대	70대	80대
55	0	1	12	13	12	7	6	3	1

#### ○ 지역별(읍·면·동) 말라리아 환자 발생 현황

【단위 : 명】

총계	통진	고촌	양촌	대곶	월곶	하성	김포동	장기동	장기	사우	풍무	구래	마산	운양
55	7	4	7	3	5	3	2	3	6	2	1	2	5	5

### □ 말라리아 방역사업 편성 예산 및 집행 내역

#### ○ 2024년

【단위 : 천원, %】

세부사업명	구분	예산액	집행액	집행률	집행 내역
말라리아 예방관리사업 (도비 20%, 시비 80%)	기간제 근로자등 보수	220,180	215,640	97.9	방역소독요원(8인) 인건비
	재료비	43,220	43,146	99.8	살충제, 소독제 등 구입
	<b>총 계</b>	<b>263,400</b>	<b>258,786</b>	<b>98.2</b>	
말라리아 퇴치사업 (국비 50%, 시비 50%)	기간제 근로자등 보수	21,897	21,467	98.0	말라리아 퇴치사업 전담인력(1인) 인건비
	사무관리비	81,453	81,452	99.9	기피제 구입, 말라리아 예방 홍보물 제작
	재료비	101,103	101,084	99.9	살충제, 소독제 등 구입
	행사실비지원금	2,000	1,016	50.8	말라리아 퇴치사업 간담회, 합동방역의 날 운영 등
	의료및회복비	1,547	1,539	99.5	말라리아 신속진단 키트 및 의료소모품 구입
	공기관 등에 대한 경상적 위탁사업비	12,000	11,788	98.2	버스, 지하철 옥외광고비
	<b>총 계</b>	<b>220,000</b>	<b>218,346</b>	<b>99.2</b>	

DMZ, 군부대 등 민간자율 방역지원 (도비 20%, 시비 80%)	사무관리비	2,800	2,791	99.7	민간자율 방역 지원 소모품 구입
	재료비	42,200	42,199	99.9	살충제, 소독제 등 구입
	<b>총 계</b>	<b>45,000</b>	<b>44,990</b>	<b>99.9</b>	

○ 2025년

【단위 : 천원, %】

세부사업명	구 분	예산액	집행액	집행률	집행 내역
말라리아 퇴치사업 지원 (도비 30%, 시비 70%)	기간제 근로자등 보수	230,613	42,784	18.6	방역소독요원(8인) 인건비
	사무관리비	33,252	12,401	37.3	방역소독용 소모품, 방역장비 등 수리비, 해충기피제함 임대 및 관리비 등
	재료비	166,095	45,887	27.6	살충제, 소독제 등 구입
	<b>총 계</b>	<b>429,960</b>	<b>101,072</b>	<b>23.5</b>	
말라리아 퇴치사업 (국비 50%, 시비 50%)	기간제 근로자등 보수	69,100	13,501	19.5	말라리아 퇴치사업 전담인력(3인) 인건비
	사무관리비	126,080	70,956	56.3	기피제 구입, 말라리아 예방 홍보물 제작
	재료비	101,070	-	-	
	행사실비지원금	2,250	-	-	
	의료및회복비	33,165	952	2.9	말라리아 신속진단 키트 및 의료소모품 구입
	공기관 등에 대한 경상적 위탁사업비	48,335	-	-	
	<b>총 계</b>	<b>380,000</b>	<b>85,409</b>	<b>22.5</b>	

□ 말라리아 매개모기 조사사업

- 기 간: 매년 4월 ~ 10월
- 방 법: LED 트랩을 설치하여 모기 수거 및 모기 종 분류 후 道 보건환경연구원 발송 후 모기밀도 조사 결과 환류
- 조사결과

【단위 : 마리, %】

구분	총 계	2024년						2025년		
		5월	6월	7월	8월	9월	10월	4월 1주	4월 2주	4월 3주
총개체수	5,623	552	1,290	1,062	832	1,201	643	0	10	43
매개모기수	482	1	59	160	198	59	5	0	0	0
점유율	8.56	0.18	4.57	15.06	23.79	4.91	0.77	0.00	0.00	0.00

□ 말라리아 감염추정 지역 방역 현황

- 감염추정 지역 방역 건수: 300건
- 말라리아 환자 군집사례\* 방역 건수: 48건
  - \* 군집사례: 2명 이상의 환자가 증상발생 간격 14일 이내, 환자 거주지거리 1km이내인 경우

□ 말라리아 예방 교육·홍보

- 기 간: 연중 (3~10월 집중관리)
- 대 상: 김포시 전 지역
- 추진실적
  - 민·관·군 합동 발대식(연 1회), 김포시말라리아퇴치사업단 회의(연 2회)
  - 말라리아 환자 복약지도 56명, 공동노출자 말라리아 예방교육 330건
  - 위험집단별(학생, 외국인, 군인 등) 맞춤형 홍보
    - 옥외광고(버스 외부, 김포골드라인 및 슬터축구장 내 LED 전광판 등)
    - 공식 SNS(블로그, 홈페이지 등)를 활용한 예방 홍보
    - 찾아가는 말라리아 예방 홍보(리플렛, 기피제 배부 등)

□ 의료기관 협력 현황

- 말라리아 치료 가능병원

구분	병원명	말라리아 진료 가능여부	전문의(감염내과) 보유여부
1	김포우리병원	가능	유
2	뉴고려병원	가능	유
3	히즈메디병원	가능	무

□ 말라리아 환자 발생 대응 매뉴얼

환자 진단 및 신고	병·의원, 군부대 환자 발생 즉시 24시간 이내 관할 보건소에 신고
↓	
역학조사 및 환자·공동노출자 관리	- 3일 이내 환자 심층역학조사 및 복약지도 - 공동노출자(가족, 동료 등) 교육 및 검사
↓	
감염 확산 방지 조치	감염추정 지역 방역(3주간 주 2회 방역)
↓	
환자 추후 관리	역학조사 시작일로부터 50일째 환자 추후 조사(증상 등)

- 실제적용 사례(2024. 6. 13. A환자 발생기준)
  - (의료기관) 말라리아 환자 발생 신고(방역통합정보시스템)
  - (보건소) 환자 심층역학조사 및 감염추정지역 파악
    - 환자 관리 : 치료순응도 제고를 위한 일일 복약지도
    - 공동노출자 관리 : 말라리아 검사 및 예방교육 실시
    - 감염추정지역 집중 방제 : 3주간 주 2회
  - 동일지역 내 2024. 6. 24. B환자 추가 발생
    - (수도권 질병대응센터) 역학조사관 파견 및 심층역학조사
  - 환자 재발 여부 모니터링

### 3 결핵 관리 지원사업 현황 및 추진 실적

□ 결핵 관리 지원사업 현황

○ 결핵관리 사업

- 사업내용 : 결핵환자 등록관리, 집단시설 결핵역학조사, 잠복결핵 감염자 관리, 민간공공협력 결핵관리사업 등
- 사업예산 : 241,434천원 (기159,529 도24,572 시57,333)
- 사업현황

【단위 : 명, 건】

구분	2023년	2024년	2025년(4월)
결핵 신환자 수	99	126	48
결핵환자 등록·관리 수	141	177	130
결핵검진 건수	1,621	2,306	198

○ 결핵 신규 환자 현황

- 성별 현황

【기간 '24. 5. 1. ~ '25. 4. 30, 단위 : 명】

구분	계	신환자	재발자
계	167	145	22
남자	100	85	15
여자	67	60	7

- 연령별 현황

【기간 '24. 5. 1. ~ '25. 4. 30, 단위 : 명】

구분	계	신환자	재발자
계	167	145	22
0~29세	10	10	0
30~39세	14	10	4
40~49세	13	10	3
50~59세	20	15	5
60세 이상	110	100	10

## □ 집단시설 및 결핵 고위험군 관리

- 집단시설 결핵 환자 발생 시 환자·접촉자 역학관리
  - 집단시설 역학조사 19건
  - 흉부X선 검사 582건, 잠복결핵감염검사(IGRA) 347건
- 결핵 입원명령환자 입원비 지원 : 1명/1,000천원
- 의료기관 결핵환자 관리 (PPM 사업) : 2개소 (김포우리병원, 뉴고려병원)
- 노인 대상 찾아가는 결핵검진(흉부X선검사, 가래검사) : 7개소/225명
- 돌봄시설 취약계층 종사자 잠복결핵 감염 검진 : 261건/ 8,526천원
- 결핵예방 홍보
  - 결핵 검진 및 예방수칙 안내 (언론보도, SNS, 카드뉴스 등)
  - 결핵예방주간 캠페인 실시
  - 경로당 등 결핵 예방 교육 및 홍보물 리플렛 배부 175명

## 4 국가예방접종 지원사업 추진 실적

### □ 국가예방접종 지원사업

- 사업예산 : 11,992,930천원(기 5,907,830 도 1,772,132 시 4,312,968)
- 지원내용 : 국가예방접종 지침에 따른 백신비 및 시행비 지원

### □ 필수예방접종별 최근 3년간 접종률 추이

- 국가예방접종 7종 영유아(생후 18개월) 완전 접종률
  - 대상백신 : B형간염, DTaP(디프테리아, 파상풍, 백일해), 폴리오, Hib, 폐렴구균, MMR(홍역, 유행성이하선염, 풍진), 수두

【단위 : %】

구분	B형간염	DTaP	폴리오	Hib	폐렴구균	MMR	수두	완전 접종률
2022년	98.02	90.63	98.02	94.28	93.36	96.66	97.18	88.82
2023년	96.67	90.63	97.02	93.08	92.62	96.24	96.21	88.39
2024년	97.84	94.61	97.88	95.53	95.18	97.31	97.21	93.41

### □ 고위험군 대상 무료접종 현황

- 65세 어르신 폐렴구균 : 1회 지원

【단위 : 명, %】

구분	65세 인구수	접종자수	접종률
2022년	5,692	2,098	36.86
2023년	5,782	2,886	49.91
2024년	6,146	4,044	65.80

### ○ 취약계층 인플루엔자

- 사업대상 : 14~64세 김포시민 중 기초생활수급자 및 차상위계층, 등록 장애인, 국가유공자 및 그 유족 또는 가족

【단위 : 명, %】

구분	대상자수	목표	접종자수	목표대비 접종률
'22-'23절기	13,939	2,000	1,143	57.1
'23-'24절기	19,063	2,000	1,182	59.1
'24-'25절기	16,084	1,500	1,434	95.6

○ 임신부 인플루엔자 : 1회 지원

【단위 : 명, %】

구분	대상자수	접종자수	접종률
'22-'23절기	2,060	1,678	81.5
'23-'24절기	3,314	1,721	51.9
'24-'25절기	2,879	1,940	73.2

○ 65세 이상 취약계층 대상포진

- 사업대상 : 65세 이상 김포시민 중 기초생활수급자 및 차상위계층, 중증 장애인, 국가유공자 및 그 유족 또는 가족

【단위 : 명, %】

구분	대상자수	목표	접종자수	목표대비 접종률
2025년	12,904	1,000	420	42.0

□ 예방접종 위탁의료기관 운영 현황

○ 관내 예방접종 위탁의료기관 현황

【단위 : 개소】

총 위탁기관	어린이	HPV	B형간염 주산기감염	어르신 인플루엔자	어르신 폐렴구균	코로나19	대상포진 (취약계층)	인플루엔자 (취약계층)
206	133	89	41	196	146	136	53	45

# 보 건 사 업 과



# 부서공통1

# 기본현황

## □ 인력현황

【단위 : 명】

정 원	현 원	휴 직	과부족	그 외
17	16 (간호 8) (보건 5) (의료기술 3)	4	1↓	임기제 18 공무직 5 기간제 5 공중보건 의사 2

## □ 사무분장현황

소속(팀)	직급(위)	성 명	담당업무 (업무별 비중)	부서전입일
보건사업과	간호5급 (보건사업과장)	김영주	- 보건사업과 업무 총괄(100)	'20.01.01.
보건사업팀	간호6급 (보건사업팀장)	심필기	- 보건사업팀 업무 총괄(50) - 정신건강복지센터 위탁 운영 및 관리(30) - 정신응급 대응체계 구축관리(20)	'24.10.25.
"	간호6급	이명옥	- 정신의료기관 관리, 정신건강심사 관련(30) - 자살예방사업 계획 및 운영지원 등(30) - 시·군·구청장에 의한 입원(20) - 주요업무보고 등 자료 작성(20)	'23.02.01.
"	의료기술7급	김혜인	- 간접흡연피해 신고 및 흡연적발 과태료 관리(30) - 금연사업 및 금연클리닉 운영 관리(30) - 금연지도·단속 운영 및 인력 관리(20) - 흡연예방교육 관리(10) - 부서 차량 및 성과지표 등 관리(10)	'25.01.01.
"	간호8급	이미나	- 정신건강증진사업 및 정신건강복지센터 운영(40) - 전국민마음투자지원사업 (40) - 정신위기응급대응협의체 운영 및 서무 지원(10) - 생명존중안심마을 운영 지원(10)	'24.01.01.
"	의료기술9급	최정인	- 예산, 회계(50) - 일반서무(20) - 금연환경조성사업(20) - 물품관리, 기록물관리(10)	'25.01.01.

소속(팀)	직급(위)	성 명	담당업무 (업무별 비중)	부서전입일
"	공무직	한지숙	- 금연클리닉(이동금연클리닉) 운영(50) - 금연상담실 물품 입·출고 관리(30) - 금연 홍보, 캠페인(20)	'18.04.02.
"	기간제근로자	이정선	- 금연 상담 및 교육(50) - 금연 홍보, 캠페인(50)	'25.01.02.
건강증진팀	보건6급 (건강증진팀장)	최근수	- 건강증진팀 업무 총괄(50) - 지역사회 통합건강증진사업 총괄(50)	'24.07.01.
"	간호8급	문슬기	- 지역사회 통합건강증진사업(30) - 신체활동사업(30) - 한의약 건강증진사업(20) - 한의진료실·건강증진센터 운영(20)	'24.07.01.
"	보건8급	이문영	- 비만예방관리사업(30) - 대사증후군관리사업(30) - 영양·영양플러스사업(30) - 대사증후군관리사업(영양상담)(10)	'23.11.11.
"	보건9급	임민주	- 구강보건사업(50) - 경기도 초등학교 치과주치의사업(40) - 음주폐해예방사업(10)	'24.04.22.
"	공무직	김형자	- 영양상담실 운영(50) - 영양·비만관리사업 지원(40) - 대사증후군관리사업(영양상담)(10)	'18.04.02.
"	공무직	최종근	- 건강증진센터 관리(30) - 기초체력측정 및 체성분검사, 상담(30) - 신체활동 프로그램 지원(20) - 대사증후군관리 사업(운동지도 및 상담)(20)	'08.01.01.
"	공무직	김수진	- 한방진료실 운영 및 진료 보조(70) - 한의약 건강증진사업 지원(20) - 대사증후군관리사업 지원(10)	'18.04.02.
"	공무직	박금주	- 구강보건실 운영(40) - 구강보건사업 지원(40) - 치과주치의사업(청구권 심사)(20)	'18.04.02.
"	기간제근로자	이경은	- 대사증후군관리사업(100)	'25.04.01.
방문보건팀	간호6급 (방문보건팀장)	신수정	- 방문보건팀 업무 총괄(50) - 지역사회건강조사 사업(30) - 저소득층 눈수술비 지원사업 (10) - 간호대학생 실습관리(10)	'24.01.01.

소속(팀)	직급(위)	성 명	담당업무 (업무별 비중)	부서전입일
"	간호8급	김형선	- 방문건강관리사업(30) - AI·IoT기반 어르신 건강관리(30) - 재가암 환자 관리사업(15) - 지역사회중심재활사업(15) - 폭염·한파 취약계층 건강관리(10)	'24.07.01.
"	보건8급	고은애	- 심뇌혈관질환 예방·관리사업(50) - 65세 이상 고혈압·당뇨병 약제비 지원사업(10) - 고혈압·당뇨병 환자 안(眼)검진비 지원사업(10) - 만성질환 교육(FMTP, 지역보건사업(10) - 무릎인공관절 수술비 지원(10) - 재활 보장구 대여 및 관리(10)	'24.07.01.
"	시간선택제 임기제 라급	조하진	- 방문건강관리(장기본동, 마산동)(40) - AI·IoT기반 어르신 건강관리(장기본동, 마산동)(30) - 심뇌혈관질환 예방관리 프로그램 등 지원(10) - 방문건강관리사업 실적관리(20)	'20.11.16.
"	시간선택제 임기제 라급	김경민	- 방문영양관리(40) - AI·IoT기반 어르신 영양관리(30) - 고혈압·당뇨병 표준화 교육 운영(20) - 심뇌혈관질환 예방관리 프로그램 등 지원(10)	'25.02.14.
"	시간선택제 임기제 라급	정지안	- 방문건강관리(감정동, 장기동)(40) - AI·IoT기반 어르신 건강관리(감정동, 장기동)(30) - 고혈압·당뇨병 표준화 교육 지원(20) - 심뇌혈관질환 예방관리 프로그램 등 지원(10)	'22.04.04.
"	시간선택제 임기제 라급	송미현	- 방문건강관리(사우동)(40) - AI·IoT기반 어르신 건강관리(사우동)(30) - AI·IoT기반 어르신 건강관리 실적 관리(20) - 심뇌혈관질환 예방관리 프로그램 등 지원(10)	'22.04.04.
"	시간선택제 임기제 라급	채미경	- 방문건강관리(구래동, 걸포동)(40) - AI·IoT기반 어르신 건강관리(구래동, 걸포동)(30) - 방문, 재활사업 소모품 및 의약품 관리(20) - 심뇌혈관질환 예방관리 프로그램 등 지원(10)	'24.10.21.
"	시간선택제 임기제 라급	안수빈	- 방문건강관리(고촌읍, 풍무동)(40) - AI·IoT기반 어르신 건강관리(고촌읍, 풍무동)(30) - 심뇌혈관질환 예방관리 프로그램 등 지원(10) - 보건소 외 보건·복지 자원연계 관리(20)	'25.02.10.
"	시간선택제 임기제 라급	원영옥	- 방문건강관리(북변동, 장기동 초당마을)(40) - AI·IoT기반 어르신 건강관리(북변동, 장기동)(30) - 지역사회중심재활사업 지원(20) - 심뇌혈관질환 예방관리 프로그램 등 지원(10)	'25.02.10.

소속(팀)	직급(위)	성 명	담당업무 (업무별 비중)	부서전입일
"	시간선택제 임기제 라급	정의숙	- 방문건강관리(운양동, 마산동 슬터2단지)(40) - AI·IoT기반 어르신 건강관리(운양동, 마산동)(30) - 고혈압·당뇨병 표준화 교육(20) - 심뇌혈관질환 예방관리 프로그램 등 지원(10)	'25.02.10.
"	기간제근로자	방봉산	- AI·IoT기반 어르신 건강관리사업 지원(100)	'25.03.04.
"	기간제근로자	김연우	- 장애인 등록·관리 및 방문재활서비스(40) - 재활프로그램 운영(40) - 보장구 대여(20)	'25.03.04.
치매관리팀	보건6급 (치매관리팀장)	양은정	- 치매안심센터 운영 총괄(50) - 치매 관리 종합계획 수립(30) - 치매 지역사회협의체 구성 및 운영(10) - 치매 지역특화사업 추진(10)	'24.07.01.
"	의료기술8급	천유경	- 치매 관리사업 주요 업무추진 관련 보고 및 실적관리 총괄(30) - 사업(정부합동, 경기도평가, 성과관리 등)평가(30) - 치매상담, 인지선별검사, 환자등록 관리(10) - 치매 예방 프로그램 운영(10) - 기간제 채용 및 인력관리(10) - 치매노인 실종 예방사업(10)	'25.01.01.
"	간호8급	변희연	- 치매안심센터 예산, 지출관리(40) - 센터 청사 관리(시설물, 장비, 차량, 물품 등)(30) - 인지선별검사, 진단검사, 환자등록·관리(10) - 조호 물품 공고 및 입찰(10) - 치매 치료관리비 지원 업무(10)	'24.01.01.
"	시간선택제 임기제 라급	곽민정	- 치매가족 지원사업(헤아림 가족교실 프로그램)(50) - 인지선별검사, 진단검사(20) - 치매상담, 환자 등록 및 관리(20) - 치매가족 카페 운영 및 관리(10)	'22.05.20.
"	시간선택제 임기제 라급	우희애	- 치매환자 쉼터 프로그램 기획 및 운영(50) - 경증 치매 환자 인지 재활 프로그램 운영(20) - 뇌튼튼 치매 예방 프로그램 운영(20) - 인지 선별검사, 치매 상담, 환자등록·관리(10)	'22.05.20.
"	시간선택제 임기제 라급	박수정	- 경증 치매 환자 인지 재활 프로그램 운영(50) - 인지저하자 인지 강화 프로그램 운영(20) - 맞춤형 사례관리 대상자 인지 재활 프로그램 운영(20) - 인지 선별검사, 치매 상담, 환자등록·관리(10)	'23.09.11.

소속(팀)	직급(위)	성 명	담당업무 (업무별 비중)	부서전입일
"	시간선택제 임기제 라급	김연화	- 치매 치료관리비 지원 신청 및 관리(50) - 치매 치료관리비 정기소득 재조사 업무(20) - 인지 선별검사, 치매 상담, 환자등록·관리(20) - 치매극복 걷기 및 치매극복의 날 운영 등 치매인식개선 사업 지원(10)	'23.04.17.
"	시간선택제 임기제 라급	박남주	- 지역자원 연계 치매 예방 교실 운영(30) - 치매 인식개선 온라인(카카오톡 플친 등) 및 오프라인 홍보(20) - 지역사회 연계 치매인식개선 교육(20) - 치매극복 걷기 및 치매극복의 날 행사(20) - 인지 선별진단검사, 치매 상담, 환자등록·관리(10)	'23.04.17.
"	시간선택제 임기제 라급	서인하	- 맞춤형 사례관리 대상자 선정·서비스 제공(40) - 맞춤형 사례관리 대상자 내·외 자원 연계(30) - 인지선별검사, 진단검사(20) - 치매상담, 환자 등록 및 관리(10)	'23.09.11.
"	시간선택제 임기제 라급	오민영	- 치매 공공후견사업 추진(50) - 맞춤형 사례관리 시행계획 수립 및 지원(20) - 지역사회 현황 파악 및 지역자원 연계(10) - 맞춤형 치매사례관리 위원회 운영(10) - 인지 선별검사, 치매 상담, 환자등록·관리(10)	'23.09.11.
"	시간선택제 임기제 라급	이영미	- 치매 조기검진 총괄 및 협력 의사 관리(40) - 인지선별검사, 진단검사(30) - 치매상담, 환자 등록 및 관리(20) - 치매 감별 검사비 지급 및 관리(10)	'23.09.11.
"	시간선택제 임기제 라급	고정은	- 조호 물품 관리 및 배부(50) - 지역자원 연계 찾아가는 치매 예방교실 운영(20) - 치매인식개선 온·오프라인 홍보(10) - 인지선별검사, 진단검사(10) - 치매상담, 환자 등록 및 관리(10)	'24.06.03.
"	시간선택제 임기제 마급	강미숙	- 협력의사 진료업무 전반(40) - 인지선별검사, 진단검사(30) - 치매상담, 환자 등록 및 관리(20) - 치매 고위험군관리 대상자 추후 관리(10)	'22.11.04.
"	기간제근로자	남명숙	- 치매상담, 환자 등록 및 관리(50) - 인지선별검사, 진단검사(50)	'25.02.01.

총괄

총 지적사항				조치결과		
계	시정	처리	건의	계	완료	추진중
6		1	5	6	5	1

부서공통(행정복지위원회)

지적내용	조치내용	처리구분
<ul style="list-style-type: none"> <li>○ 민선8기 김포시는 시민과의 소통을 강조하고 있으나, 최근 김포시 주요 사업에 대한 정보공유가 이루어지지 않고 있으며, 자료요청을 하더라도 미회신 또는 불충분한 자료가 회신되고 있어 개선 요구함.</li> </ul>	<ul style="list-style-type: none"> <li>○ 주요 사업에 대한 정보를 시 홈페이지 및 SNS를 활용하여 적극적으로 제공</li> <li>○ 시의회의 자료요청시 주요 사업 예산, 내용, 계획 등을 포함한 구체적인 자료를 작성하여 회신하도록 노력</li> </ul>	처리 (완결)
<ul style="list-style-type: none"> <li>○ 2024년도 행정사무감사 수감자료로 제출된 자료들이 전 부서가 공통으로 구체성이 떨어져 심도 있는 행정사무감사가 불가능한바 향후 감사자료 작성 시 좀 더 구체적인 자료작성이 이루어질 수 있도록 개선 조치를 요청함.</li> </ul>	<ul style="list-style-type: none"> <li>○ 수감자료 작성 원칙과 점검사항 등 직원 사전 교육 실시</li> <li>○ 행정사무감사 자료작성 시 주요 사업에 대해 예산, 진행상황, 주요내용 및 향후계획 등을 포함하여 작성하고 감사자료 제출 전 누락 된 자료가 없는지 사전검토로 자료의 정확성을 높이도록 개선</li> </ul>	처리 (완결)
<ul style="list-style-type: none"> <li>○ 「김포시의회 회의규칙」에 따르면 시장은 시의원의 5분 자유발언에 대한 조치계획이나 처리결과 등을 보고하도록 규정하고 있으나 현재 제대로 이행되고 있지 않아 시민을 위한 시정이 제대로 이루어질 수 있도록 개선을 촉구함.</li> </ul>	<ul style="list-style-type: none"> <li>○ 해당사항 없음 - 총괄부서(예산법무과) 답변</li> </ul>	시정 (완결)

지적내용	조치내용	처리구분
<ul style="list-style-type: none"> <li>○ 문화재단 대표이사의 음주운전, 김포시자원봉사센터장의 정치적중립의무 위반 의혹, 홍보담당관의 시의회 경시 등 각종 이슈로 김포시의 인선에 문제가 제기되고 있는 만큼, 향후 인사 및 조직 관리에 철저를 기하기 바람.</li> </ul>	<ul style="list-style-type: none"> <li>○ 해당사항 없음</li> </ul>	-
<ul style="list-style-type: none"> <li>○ 부서공통6 '소관 자문단 및 위원회 운영 현황' 제출에 있어 위원들의 이름을 일부 또는 전부 비공개하는 사항과 관련하여, 개인정보보호위원회 심의·의결 사례(제2023-106-014호)에도 확인되듯이 「지방자치법」 제48조 제1항, 제49조 제4항은 「개인정보 보호법」 제18조 제2항 제2호의 "다른 법률에 특별한 규정이 있는 경우"에 해당하여 위원회 성명, 직업, 경력사항, 사회참여활동이 포함된 명단을 의회가 제공받을 수 있다는 사례가 있으니 향후 자료 제출 시 개선할 것을 요청.</li> </ul>	<ul style="list-style-type: none"> <li>○ 법에 규정된 사항 및 정보공개 사례검토 후 제공가능한 범위에서 명단 제공하도록 개선</li> </ul>	처리 (완결)
<ul style="list-style-type: none"> <li>○ 부서공통8 '예산 변경, 전용 사용내역' 제출에 있어 변경·전용 시점이 작성되어 있지 않고 사유가 구체적이지 않아 내용 파악에 어려움이 있어 향후 해당 수감자료 작성·제출 시 이를 보완할 것을 요청함.</li> </ul>	<ul style="list-style-type: none"> <li>○ 예산 변경, 전용 사용내역 작성시 변경·전용 시점을 명확하게 작성하고 사유를 구체적으로 작성하도록 개선</li> </ul>	처리 (완결)

□ 부서별 지적사항

지적내용	조치내용	처리구분
<p>○ 구래동 문화의 거리 금연구역의 계도기간 종료로 단속이 본격적으로 시작되었으나 단속구간에 대한 표시 및 안내가 불충분하여 시민 혼동이 우려되니, 부족 예산에 대해서는 추가편성 요청하며, 단속구간 표시 위치에 관한 사항은 구래동 문화의 거리 담당 부서와 적극 협조할 것을 당부함.</p>	<p>○ 김포골드라인 역사 내 구래동 문화의 거리 금연구역 지정 광고 송출 ('24.5.30. ~ 6.29.) - 구래역, 장기역, 사우동, 김포공항역</p> <p>○ 기 설치된 금연구역 노면표지에 화살표(39개) 및 금연 이미지(10개) 등 추가 설치('24.8.30.)</p> <p>○ 구래동 행정계시대 및 구래역 출입구 등 현수막 설치(18개)</p> <p>○ 금연지도원 집중 계도 및 단속 확대 실시(주3회 → 주5회) (총 6명 : 주간 4명, 13~17시 / 야간 2명 17~21시)</p> <p>○ 노인일자리사업(6명) 연계 구래동 문화의 거리 금연구역 집중홍보 ('25.1~11월/월10회)</p>	<p>건의 (추진중)</p>
<p>○ 관내 치매환자 등록률 제고를 위해 건강보험공단 등 유관기관과 적극적으로 협조하길 바라며, 거동이 불편한 고령자들의 치매 관리 접근성을 증진하기 위해 지역별 거점센터의 마련을 검토할 것을 당부.</p>	<p>○ 국민건강보험공단 연계를 통한 치매 환자 신규 대상자 발굴 * 보건사업과-3765('25.3.5.)호</p> <p>○ 김포시노인종합복지관 연계 '찾아가는 인지선별 검사 실시 * 보건사업과-2494('25.2.13.)호</p> <p>○ '행복 동행 치매파트너 사업'을 통한 관내 경로당 인지 선별검사 추진 * 보건사업과-1734('25.1.31.)호</p> <p>○ 북부보건센터 치매관리팀 운영('19.9.23.) - 북부권 5개 읍면 치매환자 등록 및 서비스 제공</p> <p>○ 치매 진단검사 수검자를 대상으로 치매 임상평가 협력의사 진료 지원 (협력기관 : 김포우리병원, 뉴고려병원)</p> <p>○ 관내 치매환자 등록률 제고를 위한 보건지소 및 보건진료소 인지 선별검사 확대 시행</p>	<p>건의 (완결)</p>

지적내용	조치내용	처리구분															
<p>○ 치매는 조기 발견될수록 치료 효과가 높은 만큼 가장 효과적인 조기 발견 방안인 '인지선별검사'의 대기시간 단축과 이용률 증진을 위해 검사 인력 확충을 검토하길 바라며, 추가적 치매 조기 발견 방안을 논의하도록 당부.</p>	<p>○ 기간제근로자 2명 증원 요청 * 보건사업과-916('25.1.14.)호 * '24년 기간제 3명 -&gt; '25년 기간제 4명</p> <p>○ 치매 집중검진 대상자 조기 발견을 위한 검진 안내 우편 발송(1,683명) * 보건사업과-6762('25.4.18.)호</p> <p>○ 관내 의료기관 협력을 통한 치매 고위험군 조기검진 사업 홍보 * 보건사업과-20760('24.12.19.)호 의료기관 3개소 대상</p> <p>○ 김포노인대학 연계 2024년 치매 고위험군 조기검진(1회/79명) * 보건사업과-20975('24.12.23.)호</p> <p>○ 찾아가는 인지선별검사 경로당 방문 - 27회 324명</p>	건의 (완결)															
<p>○ 자살 예방사업만큼 자살 유가족의 트라우마 등에 대한 심리 치료 또한 중요하니 이에 대한 지원 사업추진을 당부하며 자살 예방사업 추진에 있어 관련 기관과도 적극적으로 협조하길 바람.</p>	<p>○ 자살 유가족 관리 추진실적</p> <table border="1" data-bbox="798 1075 1372 1310"> <thead> <tr> <th>연도</th> <th>등록</th> <th>사례관리</th> <th>자조모임</th> <th>자원연계</th> </tr> </thead> <tbody> <tr> <td>2024</td> <td>42명</td> <td>704건</td> <td>12회/70명</td> <td>· 치료비지원 14명 · 심리상담담* 2명 · 긴급복지지원 등 자원연계 4명</td> </tr> <tr> <td>2025</td> <td>45명</td> <td>168건</td> <td>4회/32명</td> <td>· 치료비지원 6명</td> </tr> </tbody> </table> <p>* 자살관련 정신적, 행동적 요인들을 규명하는 행위</p> <p>○ 위기대응 협의체 구성 및 운영으로 적극 대처 (참여 : 경찰서, 소방서, 의료기관 등) - '25년 협의체 상·하반기 예정</p> <p>○ 생명존중 안심마을 운영 54개 기관과 협약, 자살예방 및 자살고위험군 발굴 연계 추진</p>	연도	등록	사례관리	자조모임	자원연계	2024	42명	704건	12회/70명	· 치료비지원 14명 · 심리상담담* 2명 · 긴급복지지원 등 자원연계 4명	2025	45명	168건	4회/32명	· 치료비지원 6명	건의 (완결)
연도	등록	사례관리	자조모임	자원연계													
2024	42명	704건	12회/70명	· 치료비지원 14명 · 심리상담담* 2명 · 긴급복지지원 등 자원연계 4명													
2025	45명	168건	4회/32명	· 치료비지원 6명													
<p>○ 행정사무감사 현지확인 결과, 보건소 건물 외부에 정신건강복지센터 간판이 부재하고 실내·외로 안내표지도 부족하여 시민들이 센터의 운영을 인식하기 어려울 것으로 보여 이를 개선·보완하여 시민 인식을 증진하고 사업에 대한 홍보 또한 확대하길 바람.</p>	<p>○ 정신건강복지센터 안내표지판(실내·외) 추가 설치 완료. 시민 인식 향상을 위한 홍보 사업 지속 추진</p>	처리 (완결)															

지적내용	조치내용	처리구분
<p>○ 청소년의 마약 등 향정신성물질 중독이 언론에 보도되는 등 사회적 이슈로 대두되고 있으니 청소년 대상 향정신성물질 중독 예방사업을 확대 추진하도록 당부하며, 도박 등 각종 청소년 중독에 대한 예방사업도 병행 추진하길 바람.</p>	<p>○ 청소년 대상 중독 관련 예방교육 및 4대 중독(알코올, 마약, 도박, 인터넷) 예방을 위한 실태조사 완료('24년 6월)</p> <ul style="list-style-type: none"> <li>- 조사기간 : 3개월간(4월~6월)</li> <li>- 대 상 : 1,464명(초·중·고)</li> </ul> <p>○ 청소년 대상 중독 관련 예방교육</p> <ul style="list-style-type: none"> <li>- 3회/180명(초·중학교 2개교)</li> </ul>	<p>건의 (완결)</p>

구분	주문시기		주문(발언)내용	처리내용	비고
	회의명	일자			
주문 사항	234회 정례회	2024.6.4.	<ul style="list-style-type: none"> <li>○ 현재 김포시 건강복지센터 홈페이지에 &lt;자살예방사업&gt;이 4종류(자살예방홍보·교육사업, 위기대응·관리사업, 노인 자살예방사업, 자살유가족 지원사업)로 분류되어 있으나, 그 중 '자살예방홍보·교육사업' 외에는 모두 공란으로 확인되니 시스템상 오류인지, 실제 해당 항목에서 추진되는 사업이 없는 것인지 점검하여 개선 조치하길 바람.</li> </ul>	<ul style="list-style-type: none"> <li>○ 홈페이지 정비관련 시스템 오류가 있었으나 자살예방 위기대응, 자살 고위험군 관리, 자살유족지원사업, 안전사회망 구축 등 항목 정비 완료</li> </ul>	
			<ul style="list-style-type: none"> <li>○ 아울러, 정신건강복지센터 홈페이지상 자살예방사업 메뉴의 가시성이 부족으로 시민 접근성 저하의 우려가 있으니 이에 대한 개선 조치도 당부함.</li> </ul>	<ul style="list-style-type: none"> <li>○ 정신건강복지센터 홈페이지 내 자살예방 응급 위기대응, 자살고위험군 관리, 자살 유족지원 등의 내용 포함 게시 및 자가 검진, 온라인상담, 전문의 상담 신청도 가능</li> <li>○ 사업 홍보를 위해 홈페이지 지속 관리 중</li> </ul>	
			<ul style="list-style-type: none"> <li>○ 또한, 정신건강복지센터가 지금보다 활성화될 수 있도록 담당 부서에서는 수탁기관에 대해 특별히 더 관심을 가지고 적극적으로 관리·감독할 것을 주문함.</li> </ul>	<ul style="list-style-type: none"> <li>○ 정기 관리 및 지도·점검 실시 (예산, 회계, 인력관리 등 전반적인 사항)                             <ul style="list-style-type: none"> <li>- '25년 운영 지도·점검 상·하반기 예정</li> </ul> </li> <li>○ 월1회 정례 회의 및 필요 시 수시 회의 운영</li> </ul>	

구분	주문시기		주문(발언)내용	처리내용	비고
	회의명	일자			
주문 사항	234회 정례회	24.06.24.	○ 초과 세입과 과도한 불용액 발생이 예측되는 경우 추가 경정예산을 적극 활용하여 실제 세출예산이 필요한곳에 적기에 투입될 수 있도록 조치 바람.	○ 분기별 지출집행 내역을 점검하여 과도한 불용액이 발생하지 않도록 개선	
			○ 세입 편성액 대비 수납액이 부족한 경우 추가경정예산 시 감액 편성하기 바람.	○ 수납액 대비 과도한 세입이 편성되지 않도록 추가경정 예산에 반영	
			○ 초과달성 성과지표에 대해서는 향후 도전적 목표설정을 검토하기 바람.	○ 초과 달성된 성과지표의 목표를 재검토하여 목표 상향 설정하도록 개선	
			○ 지원자 부족 및 사업 수요 미파악 등 집행잔액이 발생한 사업에 대해서는 해당 원인을 분석하여 개선하고, 사업 홍보 강화하여 편성된 예산이 시민을 위해 빈틈없이 집행될 수 있도록 조치 바람.	○ 지원자 부족이 예상되는 사업의 경우 대상자를 적극 독려하여 집행잔액이 발생하지 않도록 업무 추진	
			○ 2023회계연도 성인지결산서 상 성과 목표 달성률이 저조하니 이에 대한 개선 조치 바람.	○ 적정 성인지비율이 유지되도록 홍보 강화 및 대상자 관리에 철저를 기하여 업무 추진	

**부서공통5 김포시의회 의원 요구자료 제출 현황(2025.1월~4월)**

구분	의원명	요구자료명	비고
요구 자료	정영혜 의원	최근 3년간 안전취약계층 재난예방사업 추진 현황 - 보건사업과-6836(2025.04.21.)	

□ 위원회 운영현황

위원회명 (운영횟수)	위원명 (임기)	선정기준	개최결과 (미개최 시 사유)	위원 참석률 (재적위원 대비 참석위원 비율)
정신건강 운영위원회 (연4회)	구영미(여) (당연직)	「김포시정신건강복지 센터 설치 및 운영에 관한 조례」 제13조 - 보건소장 - 센터장 - 정신건강증진사업 관련 공무원 - 정신건강임상 자문의 - 외부전문가 - 그 밖에 전문지식과 경험이 있는 사람	23년 1회(2023.3.20.) -1분기 실적 및 예산 집행, 2분기 사업계획 보고	100%
	박병양(남) (당연직)		23년 2회(2023.6.19.) -2분기 실적 및 예산 집행, 3분기 사업계획 보고	77%
	김영주(여) (당연직)		23년 3회(23.9.18.~22.) -3분기 실적 및 예산 집행, 4분기 사업계획 보고	서면보고
	강영화(여) (당연직)		23년 4회(2023.12.11.~18.) -4분기 실적 및 예산 집행, 2024년 사업계획 보고	서면보고
	김용희(남) (3년)		24년 1회(2024.3.25.) -1분기 실적 및 예산 집행, 2분기 사업계획 보고	77%
	박지원(여) (3년)		24년 2회(2024.6.19.~7.11.) -2분기 실적 및 예산집행, 3분기 사업계획 보고	서면보고
	김현주(여) (3년)		24년 3회(2024.9.30.) -3분기 실적 및 예산집행, 4분기 사업계획 보고	55%
	박주연(여) (3년)		24년 4회(2024.12.23.~26.) -4분기 실적 및 예산집행, 2025년 사업계획 보고	서면보고
	조정희(남) (3년)		25년 1회(2025.3.17.) -1분기 실적 및 예산집행, 2분기 사업계획 보고	88%

위원회명 (운영횟수)	위원명 (임기)	선정기준	개최결과 (미개최 시 사유)	위원 참석률 (재적위원 대비 참석위원 비율)
정신건강 심의·심사 위원회 (연12회)	서동우(남) (2년)	「정신건강증진 및 정신질환자 복지서비스 지원에 관한 법률」 제53조, 제54조 정신건강 심의위원회의 설치·운영 - 정신건강의학과전문의 - 판사·검사 또는 변호사 - 정신건강전문요원 - 정신질환자의 가족 - 정신질환 치료 후 회복한자 - 정신건강 관계 공무원	23년 1회 정신건강심사	75%
			23년 2회 정신건강심사	88%
			23년 3회 정신건강심사	88%
			23년 4회 정신건강심사	75%
	김원길(남) (2년)		23년 5회 정신건강심사	88%
			23년 6회 정신건강심사	88%
			23년 7회 정신건강심사	75%
	이의중(남) (2년)		23년 8회 정신건강심사	75%
			23년 9회 정신건강심사	75%
	박병양(남) (2년)		23년 10회 정신건강심사	88%
			23년 11회 정신건강심사	75%
			23년 12회 정신건강심사	88%
			24년 1회 정신건강심사	88%
			24년 2회 정신건강심사	88%
			24년 3회 정신건강심사	88%
			24년 4회 정신건강심사	88%
			24년 5회 정신건강심사	88%
			24년 6회 정신건강심사	88%
			24년 7회 정신건강심사	88%
	반은희(여) (2년)		24년 8회 정신건강심사	88%
24년 9회 정신건강심사		75%		
24년 10회 정신건강심사		100%		
김현주(여) (2년)	24년 11회 정신건강심사	88%		
	24년 12회 정신건강심사	88%		
	25년 1회 정신건강심사	88%		
심필기(여) (당연직)	24년 2회 정신건강심사	88%		
	24년 3회 정신건강심사	88%		
	24년 4회 정신건강심사	88%		

# 부서공통10 민간위탁 관리·감독 현황(2023년~현재)

【단위 : 천원】

부서명	위탁사무명	수탁기관	위탁기간	재위탁여부	의회동의 여부	예산액	정산액	지도점검		
								점검일자	점검내용	지적사항 및 조치결과
보건 사업과	정신건강 복지센터 운영	김포다은 병원	2023.01.01. ~ 2023.12.31.	위탁	동의	2,245,601	2,222,052	2023.06.30. 2023.12.29.	회계, 고용. 인력관리, 사업현황 등	없음
			2024.01.01. ~ 2024.12.31.	위탁	동의	2,307,041	2,299,730	2024.06.26. 2024.12.27.	회계, 고용. 인력관리, 사업현황 등	- 노사협의회 설치 및 신고 후 고충 처리 처리위원 1인 선정 요청 → 진행 중 - 보조금 통장과 연계된 카드 중 미사용 카드 해지 요청 → 조치 완료
			2025.01.01. ~ 2025.12.31.	위탁	동의	2,371,486	-	2025.6. 예정	회계, 고용. 인력관리, 사업현황 등	-

【단위 : 천원】

부서명	위탁사무명	수탁기관	위탁기간	재위탁여부	의회동의 여부	예산액	정산액	지도점검		
								점검일자	점검내용	지적사항 및 조치결과
보건 사업과	지역사회 건강조사	가톨릭 대학교 산 학 협력단	2023.03.02 ~ 2023.12.31	위탁	비동의	68,972	68,972	2023.09.04. 2023.12.12.	보조금 목적 외 사용여부 등	없음
			2024.01.02. ~ 2024.12.31.	위탁	비동의	68,972	68,972	2024.08.28. 2024.12.05.	보조금 목적 외 사용여부 등	없음
			2025.01.02. ~ 2025.12.31.	위탁	비동의	68,972	-	2025.6. 예정	보조금 목적 외 사용여부 등	-

## 부서공통13

## 성립전예산 현황 (2023년~현재)

【단위 : 천원】

사업명	내시일	교부일	편성일	집행일	예산액	집행액	집행잔액	집행잔액 발생사유
신중년 경력형 일자리사업 (치매조기검진 추진단)	2022.12.26.	2023.06.13.	2023.07.21.	2023.08.31.	41,082	41,082	0	-
전국민 마음투자 지원사업	2024.03.21.	2024.04.30.	2024.5.21.	2024.6.17.	254,397	125,174	129,223	'24년 7월부터 시행된 신규 사업으로 예산과다 배정되어 집행잔액 발생

## 부서공통14 용역 추진현황(2023년~현재)

○ 2023년

【단위 : 천원】

용역명	용역구분	용역기관	기 간	용역비	기준 및 절차	용역내용	사업반영(시행) 여부
2023년 '1530 건강걷기' 관련 플랫폼 운영	일반용역	스왈라비(주)	2023.02.23.~ 2023.11.30.	9,720	수의1인견적/ 소액수의	2023년 '1530 건강걷기' 관련 플랫폼 운영	반영
김포시보건소 치매안심센터 사업용 자동차 렌트서비스	일반용역	(주)레드캡투어	2023.05.17.~ 2023.12.31. (총 기간 : 2023.05.17. ~2027.05.16.)	6,112 (총 금액 : 39,120)	수의2인이상 견적/소액수의	치매관리사업 자동차 임대 서비스	반영
2023년 시스피커 임대 및 서비스 계약	일반용역	(주)마크노바	2023.01.01.~ 2023.12.31.	24,882	수의1인견적/ 소액수의	AI·IoT사업 스피커 임대 및 서비스 용역	반영
2023년 방문사업용 자동차 임대서비스 용역	일반용역	SK렌터카 주식회사	2023.02.06.~ 2023.12.31.	8,250	수의1인견적/ 기타	방문보건사업용 자동차 임대 용역	반영

○ 2024년

【단위 : 천원】

용역명	용역구분	용역기관	기 간	용역비	기준 및 절차	용역내용	사업반영(시행) 여부
2024년 건강걷기 모바일 앱 플랫폼 운영 계약	일반용역	스왈라비(주)	2024.03.01.~ 2024.11.30.	9,720	수의1인견적/ 소액수의	2024년 건강걷기 '같이 걸을까' 관련 플랫폼 운영	반영
김포시보건소 치매안심센터 사업용 자동차 렌트서비스 (2차년도)	일반용역	(주)레드캡투어	2024.01.01.~ 2024.12.31.	9,780	수의1인견적/ 기타	치매관리사업 자동차 임대 서비스	반영
2024년 치매안심센터 청소용역	일반용역	쓱쓱클린	2024.04.03.~ 2024.12.31.	6,237	수의1인견적/ 소액수의	치매안심센터 청소용역 서비스	반영
2024년 시스피커 임대 및 서비스 계약	일반용역	(주)마크노바	2024.01.01.~ 2024.12.31.	20,344	수의1인견적/ 소액수의	AI·IoT사업 스피커 임대 및 서비스 용역	반영
2024년 김포시보건소 방문보건사업용 자동차렌트서비스 (2차년도)	일반용역	SK렌터카 주식회사	2024.01.01.~ 2024.12.31.	9,240	수의1인견적/ 기타	방문보건사업용 자동차 임대 용역	반영

○ 2025년

【단위 : 천원】

용역명	용역구분	용역기관	기 간	용역비	기준 및 절차	용역내용	사업반영(시행) 여부
2025년 건강걷기 모바일 앱 플랫폼 운영 계약	일반용역	스왈라비(주)	2025.01.06.~2025.12.31.	10,800	수의1인견적/소액수의	2025년 건강걷기 '같이 걸을까' 관련 플랫폼 운영	반영
김포시보건소 치매안심센터 사업용 자동차 렌트서비스 (3차년도)	일반용역	(주)레드캡투어	2025.01.01.~2025.12.31.	9,780	수의1인견적/기타	치매관리사업 자동차 임대 서비스	반영
2025년 AI·IoT기반 어르신건강관리사업 시스피커 서비스 이용	일반용역	(주)마크노바	2025.01.01.~2025.12.31.	15,444	수의1인견적/소액수의	AI·IoT사업 스피커 임대 및 서비스 용역	반영
김포시 방문보건사업 차량 장기 렌트(3차년도)	일반용역	SK렌터카 주식회사	2025.01.01.~2025.12.31.	9,240	수의1인견적/기타	방문보건사업용 자동차 임대 용역	반영

## 부서공통17 공유재산 관련

### □ 김포시 소유 건축물 현황

시설명	소재지	사용부서(기관)	유휴여부 (사용/미사용)	사용현황 및 활용계획	비고
김포시 치매안심센터	사우중로 73번길 52, 래미안 프라자 4층	보건사업과	사용	치매관리 사업추진	2017년 매입

## 부서공통20 외부기관 평가에 대한 평가결과 및 수상 현황 (2023년~현재)

연도	평가명	시상기관명	훈격	비고
2023	2023년 지역사회 통합건강증진사업 우수기관 (건강생활실천 분야)	경기도	도지사	
2023	2023년 심뇌혈관질환예방관리사업 우수기관	보건복지부	장관	
2023	2023년 제16회 치매극복의날 치매 우수프로그램	보건복지부	장관	

## 부서공통22 중앙정부 및 광역 공모사업 신청현황 및 성과

공모사업명	공고기관	신청현황	성과	비고
AI·IoT기반 어르신 건강관리사업	보건복지부	공모선정 완료	당해연도 서비스 수혜 대상자 수 208명 (2024년 12월말 기준)	2022년~

## 부서공통23

## 관내 청년·여성·장애인 사회적기업별 수의계약 현황(2023년~현재)

○ 2023년

【단위 : 천원】

부서명	청년·여성·장애인·사회적기업 중 택1	사업명	지출액	비고
보건사업과	여성기업	AI·IoT기반 어르신 건강관리사업 디바이스 구입	18,875	

○ 2024년

【단위 : 천원】

부서명	청년·여성·장애인·사회적기업 중 택1	사업명	지출액	비고
보건사업과	장애인기업	금연 행동요법 물품 계약	15,210	
	여성기업	금연보조제 구입	20,578	

○ 2025년

【단위 : 천원】

부서명	청년·여성·장애인·사회적기업 중 택1	사업명	지출액	비고
보건사업과	여성기업	AI·IoT기반 어르신 건강관리사업 디바이스 구입	19,539	
	여성기업	금연보조제 구입	17,505	
	여성기업	금연 행동요법 물품 계약	18,932	

## 부서공통24 세외수입 징수현황 및 관리계획(2023년~현재)

### □ 세외수입 징수현황

【단위 : 백만원】

부서명	2025년 현재				2024년				2023년			
	부과액 (A)	징수액 (B)	미수납액 (A-B)	징수율 (B/A)	부과액 (A)	징수액 (B)	미수납액 (A-B)	징수율 (B/A)	부과액 (A)	징수액 (B)	미수납액 (A-B)	징수율 (B/A)
보건사업과	2.3	2.0	0.3	86%	5.0	4.2	0.8	84%	6.1	5.8	0.3	95%

### □ 세외수입 징수관리 대책

부서명	관리대책
보건사업과	<ul style="list-style-type: none"> <li>- 과태료 부과 후 과태료 부과 관련 안내 문자 발송</li> <li>- 과태료 체납 시 독촉 관련 문자 및 유선 안내</li> <li>- 체납자 주소 불명 등 공시송달</li> <li>- 부재로 등기수령이 곤란한 경우 이메일 발송 안내</li> <li>- 매년 3월 초 전년도 체납자 징수과로 이관하여 지속 관리</li> </ul>

# 1

## 금연구역·흡연구역, 금연지도원 관련 (2023~현재)

### □ 금연·흡연구역 지정현황 및 추진계획

○ 「국민건강증진법」 제9조제4항 이행 의무 대상 현황 \* 과태료 10만원(공동주택 금연구역 : 5만원)

구분	공중이용시설
1. 유치원 초중고교	「유아교육법」·「초·중등교육법」에 따른 학교
2. 유치원, 어린이집, 초중고교 경계 30m	「유아교육법」·「영유아보육법」·「초·중등교육법」에 따른 시설의 경계선으로부터 30미터 이내의 구역
3. 의료기관	「의료법」에 따른 의료기관, 「지역보건법」에 따른 보건소·보건의료원·보건지소
4. 어린이집	「영유아보육법」에 따른 어린이집
5. 청소년 활동시설	「청소년활동진흥법」에 따른 청소년수련관, 청소년수련원, 청소년문화의집, 청소년특화시설, 청소년야영장, 유스호스텔, 청소년이용시설 등 청소년활동시설
6. 도서관	「도서관법」에 따른 도서관
7. 어린이 놀이시설	「어린이놀이시설 안전관리법」에 따른 어린이놀이시설
8. 어린이 운송용 승합자동차	「자동차관리법」에 따른 어린이운송용 승합자동차
9. 청사	국회의 청사, 정부 및 지방자치단체의 청사, 「법원조직법」에 따른 법원과 그 소속 기관의 청사, 「공공기관의 운영에 관한 법률」에 따른 공공기관의 청사, 「지방공기업법」에 따른 지방공기업의 청사
10. 대학교	「고등교육법」에 따른 학교의 교사
11. 학원	「학원의 설립·운영 및 과외교습에 관한 법률」에 따른 학원 중 학교교과교습 학원과 연면적 1천제곱미터 이상의 학원
12. 건축물	연면적 1천제곱미터 이상의 사무용건축물, 공장 및 복합용도의 건축물
13. 공연장	「공연법」에 따른 공연장으로서 객석 수 300석 이상의 공연장
14. 대규모점포	「유통산업발전법」에 따라 개설 등록된 대규모점포와 같은 법에 따른 상점가 중 지하도에 있는 상점가
15. 관광숙박업소	「관광진흥법」에 따른 관광숙박업소
16. 체육시설	「체육시설의 설치·이용에 관한 법률」에 따른 체육시설로서 1천명 이상의 관객을 수용할 수 있는 체육시설 및 실내 체육시설
17. 사회복지시설	「사회복지사업법」에 따른 사회복지시설
18. 목욕장	「공중위생관리법」에 따른 목욕장
19. 게임제공업소	「게임산업진흥에 관한 법률」에 따른 청소년게임제공업소, 일반게임제공업소, 인터넷컴퓨터게임시설제공업소 및 복합유통게임제공업소
20. 식품접객업소	「식품위생법」에 따른 식품접객업 중 휴게음식점 영업소, 일반음식점영업소 및 제과점영업소, 식품자동판매기 영업소
21. 만화대여업소	「청소년보호법」에 따른 만화대여업소
22. 교통관련시설	공항·여객부두·철도역·여객자동차터미널 등 교통관련 시설의 대기실·승강장·지하 보도 및 16인승 이상의 교통수단으로서 여객 또는 화물을 유상으로 운송하는 것

공중이용시설 현황(개소)				
구분	2023년	2024년	2025년	비고
1. 유치원, 초중고교	183	183	180	
2. 유치원, 어린이집, 초중고교 경계30m	-	560	532	'24.8.17.시행
2. 의료기관	545	558	567	
3. 어린이집	411	377	352	
4. 청소년활동시설	7	8	7	
5. 도서관	60	61	52	
6. 어린이놀이시설	694	732	737	
7. 어린이운송용 승합자동차	72	63	61	
8. 청사	66	67	85	
9. 대학교	2	2	2	
10. 학원	1,111	1,112	1,229	
11. 건축물	2,000	2,744	2,744	
12. 공연장	2	2	1	
13. 대규모점포	9	8	8	
14. 관광숙박업소	11	10	10	
15. 체육시설	585	632	696	
16. 사회복지시설	519	564	546	
17. 목욕장	24	26	25	
18. 게임제공업소	197	270	291	
19. 식품접객업소	6,835	6,890	7,086	
20. 만화대여업소	3	10	10	
22. 교통관련시설	9	9	9	
23. 공동주택 금연구역	53	56	57	
<b>총계</b>	<b>13,398</b>	<b>14,944</b>	<b>15,287</b>	

○ 「김포시 금연구역 지정 및 간접흡연 피해방지」 조례 지정 현황 - 과태료 5만원

구분	공중이용시설
1. 도시공원	「도시공원 및 녹지 등에 관한 법률」에 따른 도시공원 내
2. 버스정류소	「여객자동차 운수사업법」에 따른 버스정류소(정류소 경계로부터 10m 이내)
3. 택시승강장	「여객자동차 운수사업법」에 따른 택시승강장(승강장 경계로부터 10m 이내)
4. 특화거리	시민의 건강증진을 위하여 지정한 거리 및 특화거리 - 사우문화체육 광장, 계양천 산책로, 사우중로77~93(200m), 사우중로78~108(350m), 봉화로40~관순로4(290m), 봉화로38~관순로3(290m), 구래동 문화의 거리 6883-3 일원(1.4km)
5. 충전소 및 주유소	「액화석유가스 안전관리 및 사업법」에 의한 액화석유가스 충전사업 및 「석유 및 석유대체연료 사업법」에 의한 주유소, 「고압가스 안전관리법」에 따른 충전소
6. 학교 앞	「교육환경 보호에 관한 법률」에 따른 교육환경보호구역 중 절대보호구역(학교 출입문으로부터 직선거리로 50m까지)
7. 지하철역	김포시 관할구역의 지하철역 출입구로부터 10m 이내
8. 공개공지	「건축법」에 따른 공개공지. 단, 대상 공개공지의 소유주 2분의 1이상이 금연구역 지정에 동의하는 경우 - 구래동 공개공지(이마트김포한강점 옆)

공중이용시설 현황(개소)				
구분	2023년	2024년	2025년	비고
1. 도시공원	167	167	180	
2. 버스정류소	1,048	1,129	1,195	
3. 택시승강장	50	51	50	
4. 특화거리	6	7	7	
5. 충전소 및 주유소	105	143	142	
6. 학교 앞	183	183	180	
7. 지하철역	46	46	46	
8. 공개공지	-	1	1	
<b>총계</b>	<b>1,605</b>	<b>1,727</b>	<b>1,801</b>	

○ 흡연구역 지정현황

- “해당없음”

○ 금연구역 지도점검 추진 계획 및 실적

구분	목표 수	실적	달성도	비고
2023년	10,200개소	7,473개소	73.2%	
2024년	8,448개소	8,135개소	96.2%	
2025년 (4월말)	8,481개소	2,002개소	23.6%	

□ 금연·흡연구역 지도·단속 현황(지역별, 건수, 부과금액 등)

구분	시설현황 및 점검건수			과태료부과	
	시설 수	점검 개소수	점검 건수	건 수	금 액(원)
2023년	15,003	7,473	8,857	143	6,065,000원
2024년	16,671	8,135	8,398	132	4,965,000원
2025년 (4월말)	17,088	2,002	2,162	59	2,300,000원

○ 금연구역 지역별 점검 개소수

금연구역 지역별 점검 현황(개소)				
구분	2023년	2024년	2025년	비고
걸포동	153	169	38	
북변동	338	385	44	
감정동	226	215	80	
사우동	303	249	122	
풍무동	977	1,309	288	
운양동	599	638	203	
구래동	1,598	1,626	288	
마산동	468	398	75	
장기동	1,158	1,362	527	
통진읍	507	489	48	
양촌읍	415	653	108	
고촌읍	621	591	171	
월곶면	14	16	10	
하성면	17	9	-	
대곶면	79	26	-	
<b>총계</b>	<b>7,473</b>	<b>8,135</b>	<b>2,002</b>	

□ 금연 홍보·캠페인 추진현황 및 실적

구분	홍보		비고
	내용	실적	
2023년	카카오채널, 유튜브 홍보	2건	
	버스정류소 금연광고	1건	
	금연구역 표지(버스정류소, 도시공원)	113개소	
	현수막 게첨	3건	
	캠페인	4회	
2024년	카카오채널 홍보	1건	
	김포골드라인 금연광고	1건	
	금연구역 표지(도시공원, 문화의 거리)	27개소	
	현수막 게첨	21건	
	캠페인	2회	
2025년 (4월말)	카카오채널 등 SNS 홍보	3건	캠페인 '25.5.30.예정
	노인일자리 연계 문화의 거리 집중홍보	38회	
	현수막 게첨	6건	
	캠페인	1회	

□ 금연지도원 현황, 1인당 단속 개소 수 현황

○ 금연지도원 현황

연도	금연지도원	위촉 기간	비고
2022~2023	이금선(주간)	2021.02.15. ~ 2023.02.14.	
	이경숙(주간)	2021.02.15. ~ 2023.02.14.	
	김동일(주간)	2021.02.15. ~ 2023.02.14.	
	박인용(주간)	2021.02.15. ~ 2023.02.14.	
	송진오(야간)	2021.04.12. ~ 2023.04.11.	
	안영태(야간)	2021.04.12. ~ 2023.04.11.	
2023~2025	이경숙(주간)	2023.03.02. ~ 2025.03.01.	
	김본순(주간)	2023.03.02. ~ 2025.03.01.	
	권오근(주간)	2023.03.02. ~ 2025.03.01.	
	박인용(주간)	2023.03.02. ~ 2024.11.29.	중도 해촉(개인사유)
	박금용(야간)	2023.04.17. ~ 2025.04.16.	
	오세정(야간)	2023.04.17. ~ 2024.04.30.	중도 해촉(개인사유)
	박용표(야간)	2024.05.07. ~ 2025.04.16.	중도 위촉
2025~	박영수(주간)	2025.03.04. ~ 2027.03.03.	
	강옥희(주간)	2025.03.04. ~ 2027.03.03.	
	이경숙(주간)	2025.03.04. ~ 2027.03.03.	
	권오근(주간)	2025.03.04. ~ 2027.03.03.	
	박금용(야간)	2025.04.21. ~ 2027.04.20.	
	박용표(야간)	2025.04.21. ~ 2027.04.20.	

○ 1인당 단속 개소 수 현황

구 분	2023년		2024년		2025년		비 고
	총	1인당	총	1인당	총	1인당	
점검 개소수 (실 건수)	7,473	1,245	8,135	1,355	2,002	333	* 단속요원 : 6명
점검 건수 (연 건수)	8,857	1,476	8,398	1,399	2,162	360	

※ 금연지도원 적정 인력 규모  
 금연구역의 효과적인 지도·관리를 위해 금연구역(공중이용시설, 조례지정 금연구역) 1,000개소당  
 금연지도원 1인 이상 배치하는 것을 권장 《금연구역 지정·관리 업무지침 기준》

## 2 치매안심센터 운영현황 및 실적(프로그램 현황 포함)

### □ 운영현황 및 실적

#### ○ 운영현황

- 대 상 : 치매환자 및 가족(고촌읍, 동지역), 지역주민
- 집행예산 : 549,947천원(국 228,408 도 139,644 시 181,895)
- 내 용
  - 치매조기검진, 환자등록관리, 맞춤형 사례관리, 치료비 및 조호물품 지원
  - 치매환자·가족 지원, 경증치매 센터, 인지강화 프로그램 운영
  - 치매공공후견인 지원, 치매예방 교육·홍보 등 치매 인식개선사업

#### ○ 추진실적

구분	사업내용	'24년 5월 ~ '25년 4월 말	비고	
치 조 검	매기진	치매 인지선별검사(CIST)	5,563명	
		치매 진단검사/감별검사	467건/149건	
		치매환자 등록 및 관리	1,908명	
		치매고위험군 집중검진	1,341명	
치 지 서 비 스	매원	치매치료관리비 지원	739명	
		배회인식표 발급	82명	
		배회감지기 보급	10명	
		치매환자 사전 지문등록	175명	
		치매환자 조호물품	434명/2,590건	
	맞춤형 사례관리	89명		
인 교	지육	경증 치매환자 인지재활 프로그램(센터)	328회/2,393명	
		뇌튼튼 치매 예방 프로그램	78회/622명	
		고위험군 인지강화 프로그램	89회/971명	
치 가 지	매족원	치매가족 힐링 프로그램 운영	24회/243명	
		헤아림 가족교실	34회/171명	
		치매가족 자조모임 지원	28회/269명	
		치매환자 가족 상담 및 돌봄부담 분석	863명	
인 개 홍	식선보	치매예방교육	6,612명	
		치매극복 선도단체 지정(신규포함)	4개소	
		치매극복 선도학교 지정·유지	2개소	
		치매 파트너 양성	992명	
치 공 공 후 견 지	매후원	치매공공후견인 활동	3명/3명 (공공후견/피후견)	
		치매공공후견인 사례회의	17건	

□ 치매안심센터 프로그램 현황

구 분	프로그램명		대상자	인 원	장 소	운영시간	내 용
치 매 방	2024년	뇌튼튼 교실	60세 이상 김포시민	반별 15명 내외	치매안심센터 「가족카페」	2개반/8회기 (주 1회, 1시간)	- 비약물적 프로그램(전산화 인지자극) - 건강증진(운동, 웃음), 창조적 활동(도예, 라탄) - 치매예방 콘텐츠 제공
	2025년					1개반/8회기 (주 1회, 1시간)	- 비약물적 프로그램(인지자극 프로그램) - 건강증진(운동), 창조적 활동(미술)
	2024년	찾아가는 치매예방교실 「황금빛 뇌(腦) 인생」	75세이상 독거 어르신	10명	노인종합복지관	1개반/20회기 (주 2회, 1시간30분) 24. 8월~10월	- 공예를 적용한 인지자극 프로그램 - 치매 예방 및 치매파트너 교육 - 신체활동, 영양교육, 구강교육 등
	2025년					1개반/18회기 (주 2회, 1시간30분) 25. 2월~4월	- 자체개발 두뇌노트 및 신체활동 - 구조화된 인지자극 프로그램 - 신체활동, 영양교육, 구강교육 등
치 매 고 위 험 군	2024년	기억 충전소	경도인지장애 진단받은 자	반별 15명 내외	치매안심센터 「프로그램실Ⅱ」	10개반/8회기 (주 1회, 1시간)	- 창조적 활동(라탄) - 작업 활동(원예,감각만들기,종이접기) - 심리 작업치료(웃음, 음악) - 신체기능 증진(운동) - 비약물적 프로그램(전산화 인지자극)
		인생의 붓으로 그리는 삶 「아모르 파티2」 미술치료 프로그램			치매안심센터 「가족카페」	1개반/8회기 (주 1회, 1시간 30분)	- 발달연구소 '숲'과 연계하여 후각과 관련된 주제를 중심으로 과거 회상하고 그 내용을 시각적으로 표현 - 작품 전시(통진 빈로드카페: '24.9.10. ~ '24.9.30.)
	2025년	기억 충전소			치매안심센터 「프로그램실Ⅱ」	2개반/8회기 (주 1회, 1시간)	- 비약물적 전산화 인지자극 프로그램 - 자체 개발 두뇌노트

경치환 장애자	2024년	기억 등대 「쉼터」	경증 치매 환자	반별 12명 내외	치매안심센터 「프로그램실 I」	2개반/6개월 (주 5회, 3시간)	<ul style="list-style-type: none"> <li>- 건강관리(고혈압, 당뇨), 자립 지원(일상생활, 요리)</li> <li>- 신체기능 증진(현실인식, 원예, 운동)</li> <li>- 사회적 교류 지원(웃음, 도예, 라탄)</li> <li>- 비약물적 전산화 인지자극 프로그램</li> <li>- 군부대 연계 지역사회프로그램 운영 (한지체험, 낙농체험)</li> </ul>
	2025년					2개반/6개월 (주 2회, 3시간)	<ul style="list-style-type: none"> <li>- 건강관리(고혈압, 당뇨), 자립 지원(일상생활)</li> <li>- 신체기능 증진 및 사회적 교류 지원(웃음, 운동, 음악)</li> <li>- 비약물적 전산화 인지자극 프로그램</li> </ul>
치매 가족 교육	헤아림		<ul style="list-style-type: none"> <li>- 경도인지장애 진단자 가족</li> <li>- 치매 환자 가족</li> </ul>	반별 10명	치매안심센터 「가족카페」	1개반/8회기 (주 1회, 2시간)	<ul style="list-style-type: none"> <li>- 치매에 대한 올바른 이해</li> <li>- 의사소통 방법 및 응용</li> <li>- 부정적 태도 극복하기 등</li> </ul>
	치매가족 자조모임		<ul style="list-style-type: none"> <li>- 치매 환자 가족</li> </ul>	반별 10명~15명	치매안심센터 「가족카페」	3개반 (월 1회, 1시간)	<ul style="list-style-type: none"> <li>- 자조 모임 리더를 중심으로 자발적 모임을 통해 다양한 정보와 경험담 공유</li> </ul>
	2024년	힐링 프로그램	<ul style="list-style-type: none"> <li>- 경도인지장애 진단자 가족</li> <li>- 치매 환자 가족</li> </ul>	15명	치매안심센터 「가족카페」	3개반 (월 1회, 1시간)	<ul style="list-style-type: none"> <li>- 치매 환자와 가족이 함께 참여</li> <li>- 원예 수업, 도예 수업, 음악치료, 웃음 치료 등</li> </ul>
	2025년					1개반 (연 2회, 1시간)	<ul style="list-style-type: none"> <li>- 치매 환자와 가족이 함께 참여</li> <li>- 구강 교육</li> </ul>

### 3 정신건강복지센터 운영 현황

□ 센터 조직도 및 인력현황

○ 조직도(6팀/35명)

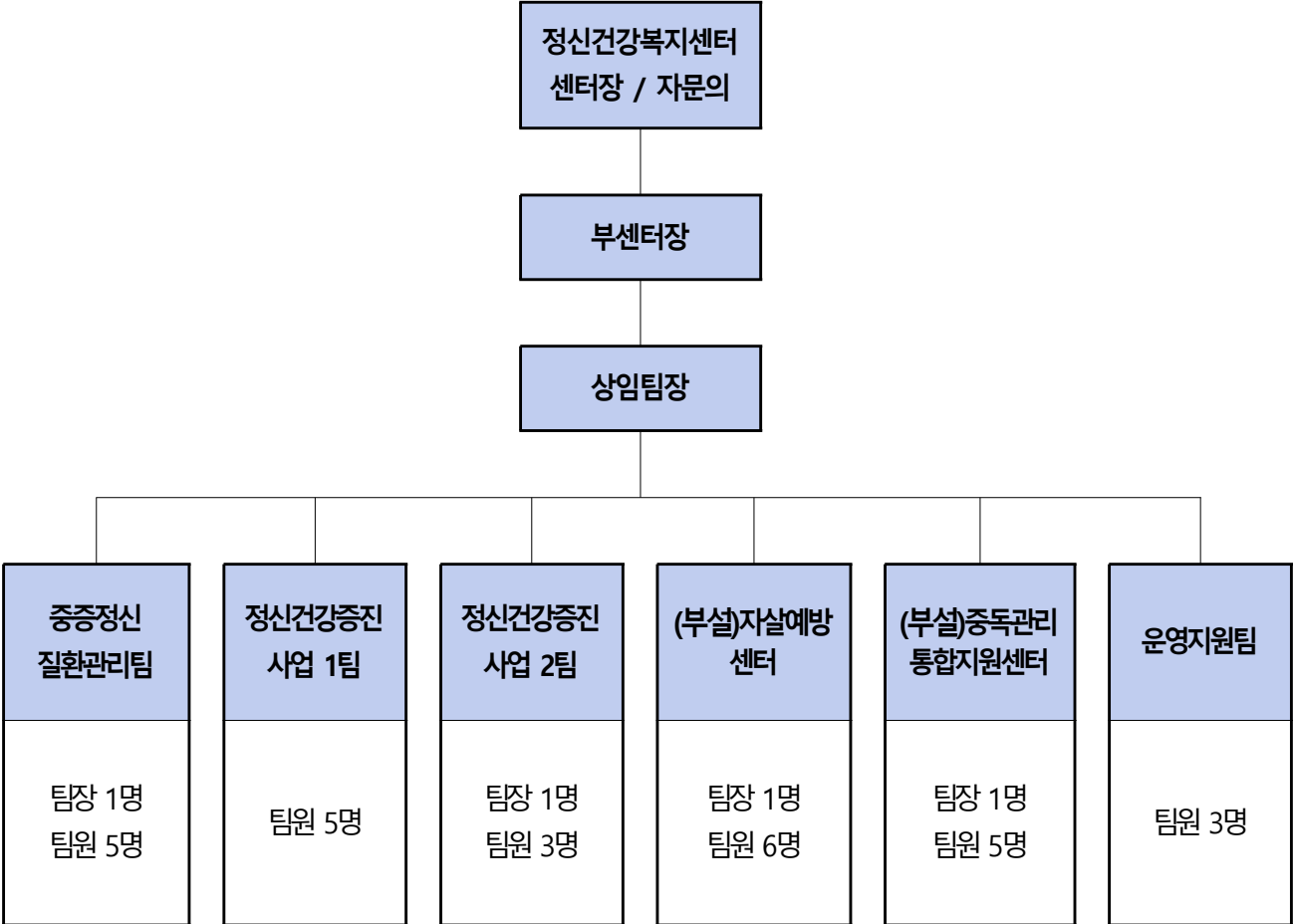

○ 인력현황(직종별, 고용형태별) : 6팀/35명

팀 명	직 위	직 종	고용형태	비 고
-	센터장	정신건강의학과 전문의	비상근	-
	자문의	정신건강의학과 전문의	비상근	-
	부센터장	정신건강간호사	정규직	-
	상임팀장	정신건강간호사	정규직	정신건강증진 1팀 팀장 겸직
(부설)중독관리통합지원센터 (6명)	팀장	정신건강임상심리사	정규직	1명
	팀원	정신건강사회복지사	정규직	2명
		간호사	정규직	1명
		사회복지사	정규직	1명
		작업치료사	정규직	1명
(부설)자살예방센터 (7명)	팀장	정신건강사회복지사	정규직	1명
	팀원	정신건강사회복지사	정규직	3명
		사회복지사	정규직	1명
		작업치료사	정규직	2명
중증정신질환관리팀 (6명)	팀장	정신건강사회복지사	정규직	1명
	팀원	정신건강사회복지사	휴직자 대체인력	1명
		정신건강간호사	휴직자 대체인력	1명
		사회복지사	정규직	1명
		임상심리사	정규직	1명
		작업치료사	정규직	1명
정신건강증진사업 1팀 (5명)	팀원	정신건강사회복지사	정규직	2명
		사회복지사	정규직	2명
		임상심리사	정규직	1명
정신건강증진사업 2팀 (4명)	팀장	정신건강사회복지사	정규직	1명
	팀원	정신건강사회복지사	정규직	2명
		작업치료사	정규직	1명
운영지원팀 (3명)	팀원	간호사	정규직	1명
		사회복지사	정규직	2명

□ **직원교육 및 역량강화 프로그램 운영 현황**

○ **직원 교육 및 워크숍**

• **목 적**

- 정신건강사업 서비스 제공인력의 직무역량 강화
- 서비스의 질적 향상 및 업무 효율성 증가

연 도	교 육 명	내 용	비 고
2024	직원 안전교육	- 종사자 안전 및 권익보호에 관한 기본사항 - 다양한 상담 및 위기상황에서의 예방방법, 대응방안 - 종사자 안전사고 처리절차 및 지원 등 사후관리 방법	
	퇴직연금 교육	- 퇴직연금의 중요성과 운영 방식에 대한 교육	
	전국민 마음투자 지원사업 교육	- 사업에 대한 이해, 서비스 내용 및 절차 안내	
	보수교육	- 정신건강서비스 향상을 위한 종사자의 직무역량 강화 지원	
	법정 필수 교육	- 안전, 인권, 윤리, 직무 능력 향상을 통해 위험 예방과 권리 보호, 사회적 책임 이행 등을 위한 교육	
	중독관리통합지원센터 워크숍	- 지역사회 중심의 중독 피해 예방시스템 및 중독문제를 위한 네트워크 구축	
	자살유족 서비스 전담인력 교육	- 자살 관련 기본 직무 지식 향상	
	자살예방사업 전담인력 상담실무 심화과정	- 위기사례관리 기초지식 향상	
2025	종사자 안전 및 권익보호	- 종사자 안전 및 권익보호를 위한 예방·대응·사후 관리 방법	
	신규 직원 교육	- 신규 입사자를 위한 업무 지침, MHS, 그룹웨어 교육	
	법정 필수 교육	- 안전, 인권, 윤리, 직무 능력 향상을 통해 위험 예방과 권리 보호, 사회적 책임 이행 등을 위한 교육	
	경기도 정신건강증진사업 신규인력 워크숍	- 정신건강증진사업의 이념과 역사를 익히고, 지역사회 네트워크 형성	

□ 직원 복지 및 처우개선 노력

○ 종사자 복지 및 심리지원

- 정신건강서비스 제공인력의 직무 스트레스 해소와 소진 예방, 조직 내 소통의 장 마련

연 도	내 용	비 고
2024	- 심리지원 사전·사후 설문 검사(소진척도) 실시	
	- 심리지원 프로그램 운영	
	- 종사자 소진 예방을 위한 상·하반기 직원 워크샵 운영	
2025	- 심리지원 사전 설문 검사(소진척도) 실시	
	- 상반기 직원 워크샵 운영	

○ 정신건강복지센터 종사자 처우개선비 지급

- 지원대상 : 4대 보험가입 및 전일제(주40시간 이상) 근무자  
(센터장, 자문의 제외)
- 지급금액 : 1인 월50천원(연간 600천원 한도)  
- 정규직, 비정규직, 직급 관계없이 동일 금액 지급
- 예 산 : 종사자 처우개선비 지원 23,400천원(도비100%)

□ 연간 예산 및 집행 내역(국비, 도비, 시비 구분)

○ 2024년 예산 : 2,307,041천원(국 769,147 도 218,953 시 1,318,941)

(단위 : 천원)

연 도	세부사업명	예 산 액	집 행 액	집행내역	비 고
2024	기초정신건강복지센터 지원	355,573 국 45,513 도 46,580 시 263,480	355,573 (100%집행)	· 성인 정신건강증진사업 · 재활 프로그램 운영 · 정신건강복지센터 운영	
	기초정신건강복지센터 인력지원(기존인력)	819,066 국 311,245 도 59,792 시 448,029	819,066 (100%집행)	· 정신건강증진사업 20명 인건비	
	기초정신건강복지센터 인력지원(확충인력)	322,102 국 161,051 시 161,051	314,790 (98%집행)	· 정신건강증진사업 9명 인건비	
	기초자살예방센터 운영지원	55,246 도 16,574 시 38,672	55,246 (100%집행)	· 자살예방사업(프로그램 운영 등)	
	기초자살예방센터 인력지원	185,760 도 55,728 시 130,032	185,760 (100%집행)	· 자살예방사업 4명 인건비	
	자살예방 및 정신건강증진사업	40,720 국 20,360 시 20,360	40,720 (100%집행)	· 자살예방사업(프로그램 운영, 노인자살예방사업) · 자살예방사업 1명 인건비	
	기초정신건강복지센터 자살예방사업 지원	74,072 국 37,036 시 37,036	74,072 (100%집행)	· 자살예방사업 2명 인건비	
	중독관리통합지원센터 운영	244,984 국 122,492 시 122,492	244,984 (100%집행)	· 중독관리정신건강증진사업 · 중독관리사업 6명 인건비	
	청년 및 노인 정신건강증진사업	92,940 국 46,470 도 6,970 시 39,500	92,940 (100%집행)	· 청년·노인 정신건강증진사업 · 청년·노인 외래치료비 지원	
	아동·청소년 정신건강증진사업	17,000 국 8,500 시 8,500	17,000 (100%집행)	· 아동·청소년 정신건강증진사업 · 아동·청소년 정서행동특성검사	
	정신질환자 치료비 지원(국비)	32,960 국 16,480 시 16,480	32,960 (100%집행)	· 정신치료비 지원(국비)	
	정신질환자 치료비 지원(도비)	66,618 도 33,309 시 33,309	66,618 (100%집행)	· 정신치료비 지원(도비)	

○ 2025년 예산 : 2,371,486천원(국 781,482 도 231,335 시1,358,669 )

(단위 : 천원)

연 도	세부사업명	예 산 액	집 행 액	집행내역	비 고
2025	기초정신건강복지센터 지원	346,216 국 44,316 도 45,354 시 256,546	82,046 (24%집행)	· 성인 정신건강증진사업 · 재활 프로그램 운영 · 정신건강복지센터 운영	'25.4.30 .기준
	기초정신건강복지센터 인력지원	1,175,403 국 470,161 도 70,524 시 448,029	371,025 (32%집행)	· 정신건강증진사업 29명 인건비	
	기초자살예방센터 운영지원	56,903 도 17,071 시 39,832	21,570 (38%집행)	· 자살예방사업(프로그램 운영 홍보 등)	
	기초자살예방센터 인력지원	191,333 도 57,400 시 133,933	68,477 (36%집행)	· 자살예방사업 4명 인건비	
	자살예방 및 정신건강증진사업	40,720 국 20,360 시 20,360	15,873 (39%집행)	· 자살예방사업(프로그램 운영, 노인자살예방사업) · 자살예방사업 1명 인건비	
	기초자살예방센터 (정신건강복지센터) 자살예방사업 인력지원	76,298 국 38,149 시 38,149	24,679 (32%집행)	· 자살예방사업 2명 인건비	
	중독관리통합지원센터 운영	251,660 국 125,830 시 125,830	86,039 (34%집행)	· 중독관리정신건강증진사업 · 중독관리사업 6명 인건비	
	청년 및 노인 정신건강 치료비 지원	95,675 국 47,837 도 7,176 시 40,662	13,590 (14%집행)	· 청년·노인 정신건강증진사업 · 청년·노인 외래치료비 지원	
	아동청소년 정신건강증진사업	36,698 국 18,349 시 18,349	4,940 (14%집행)	· 아동·청소년 정신건강증진사업 · 아동·청소년 정서행동특성검사	
	정신질환자 치료비 지원(국비)	32,960 국 16,480 시 16,480	10,703 (33%집행)	· 정신치료비 지원(국비)	
	정신질환자 치료비 지원(도비)	67,620 도 33,810 시 33,810	7,382 (11%집행)	· 정신치료비 지원(도비)	

□ 주요 사업 실적 현황

○ 중증정신질환자 관리사업 실적(등록인원, 사례관리 건수 등)

- 주요사업
  - 사례관리 : 등록회원 대상 방문, 전화, 내소, 온라인상담, 서비스 연계 등을 통한 관리
  - 재활프로그램 : 정신질환자 사회복귀 및 재활을 위한 프로그램 운영
  - 퇴원예정자관리 : 정신의료기관 퇴원예정자 관리 프로그램을 통해 센터 안내 및 등록 유도
- 추진실적

연 도	등록회원 (명)	사례관리 (건)	재활프로그램(건)				퇴원전 관리사업	
			주간	직업	행사참여	가족교육	퇴원예정자 프로그램(회)	퇴원사실 통보(건)
2024	820	11,550	2,710	2,402	199	111	14	51
2025	710	4,811	752	604	51	24	7	5

○ 자살예방사업 추진 실적(상담건수, 고위험군 발굴 및 관리 현황 등)

- 주요사업
  - 자살고위험군 조기 발견 등록 및 연계
  - 자살유족관리 서비스 및 노인자살예방관리사업
  - 자살예방 환경조성, 인식개선 및 생명존중문화 확산 캠페인
  - 자살다빈도 지역 집중관리 및 생명존중 안심마을 운영
  - 자살예방교육(공무원, 유관기관, 시민 등)
- 추진실적

연 도	자살상담 (건)	고위험군발굴 (명)	고위험군사례관리 (건)	자살예방교육 (회/명)	캠페인 및 홍보 (회)
2024	561	102	4,615	64/6,857	246
2025	122	26	1,006	12/2,653	74

○ 중독관리 통합지원사업 실적(등록 인원, 재활프로그램 운영 현황 등)

- 주요사업
  - 재활프로그램 : 동기강화·인지재활·심리지원 프로그램 등
  - 중독폐해 예방교육
    - : 생애주기별(아동·청소년, 청장년층, 노인) 교육, 유관기관 종사자 대상 중독질환의 이해 및 대처교육
- 추진실적

연 도	등록회원 (명)	사례관리 (건)	재활프로그램 (회/명)	중독폐해예방교육 (회/명)	캠페인 및 홍보 (회)
2024	93	1,566	69/232	19/1,525	4
2025	98	732	17/77	7/160	3

○ 정신건강증진사업 실적(교육, 캠페인, 홍보활동 등)

- 주요사업
  - 생애주기별·기관별 정신건강 교육
  - 선별검사(우울, 불안, 스트레스 등) 및 일반상담
  - 캠페인 : 정신건강예술제 ‘평안’ 개최(등록회원 작품 전시) 등
  - 홍보활동 : 정신건강 관련 홍보물 제작·배포, 지역매체를 통한 정보 제공
- 추진실적

연 도	정신건강교육 (회/명)	선별검사 (건)	일반상담 (건)	캠페인 및 홍보 (회)
2024	138/3,987	4,834	5,376	18
2025	11/593	2,094	1,595	9

○ 사업별 성과지표 및 달성도

• 중증정신질환관리사업

성과지표	연 도	목 표	실적(연인원)	달성도(%)
사례관리	2024	11,000명	11,550명	105
	2025	11,000명	4,811명	44
주간재활	2024	2,110명	2,710명	128
	2025	2,790명	752명	27
직업재활	2024	2,200명	2,402명	109
	2025	2,150명	604명	28
행사참여	2024	190건	199건	105
	2025	190건	51건	27
가족교육	2024	110명	111명	101
	2025	140명	24명	17
퇴원사실통보	2024	20건	51건	255
	2025	30건	5건	17

• 중독관리통합지원사업

성과지표	연 도	목 표	실적(연인원)	달성도(%)
사례관리	2024	1,500명	1,566명	104
	2025	2,000명	732명	37
중독폐해예방교육	2024	1,500명	1,525명	102
	2025	2,000명	160명	8

• 자살예방사업

사 업	연 도	목 표	실적(연인원)	달성도(%)
고위험군 사례관리	2024	3,750명	4,615명	123
	2025	4,200명	1,006명	24
자살예방교육	2024	4,300명	6,857명	159
	2025	5,800명	2,653명	46

- 정신건강증진사업

성과지표	연 도	목 표	실적(연인원)	달성도(%)
선별검사	2024	4,800명	4,834명	100
	2025	5,240명	2,094명	40
일반상담	2024	4,200명	5,376명	128
	2025	4,500명	1,595명	35

○ 이용자 만족도 조사 결과

- 개 요

- 조사대상 : 센터 등록 회원 및 시민
- 조사방법 : 온라인 설문 및 대면 인터뷰, 서면 설문
- 조사내용 : 전반적인 만족도, 응대의 친절성, 서비스의 유용성 등

- 추진실적

연 도	내 용	조사결과	비 고
2024	주간 재활프로그램 참여자 만족도 조사	4.2(평균)/5.0(총점)	
	마음체크 사업 참여자 만족도 조사	4.0(평균)/5.0(총점)	
	평안 전시회 참여자 만족도 조사	4.8(평균)/5.0(총점)	
2025	하반기 실시 예정		

□ 정신건강 위기대응 협의체 운영 현황

○ 개최주기 : 상·하반기 1회

○ 위 원 수 : 16명(보건소, 정신건강복지센터, 소방서, 경찰서, 의료기관)

- 선정기준 : 정신건강담당부서장, 정신전문기관, 경찰, 소방, 그 외 정신 응급 관련 지식과 경험이 풍부한 자

\* 관련근거 : 「정신건강 사업안내 지침」

○ 주요안건

- 자살동향 분석 및 사업안내, 정신위기대응 현황 공유
- 정신위기대응 추진체계 점검 및 논의 등

□ 응급입원 및 행정입원 현황

○ 추진실적(응급 및 행정 입원 치료비 지원 기준) \* 연인원

연 도	응급입원	행정입원
2024	11명	2명
2025	18명	7명

□ 24시간 정신상담전화(1577-0199) 운영 실적

- 운영시간 : 365일 24시간 연중무휴
- 상담대상 : 자살 위기, 우울증, 불안, 스트레스 등 정신건강 문제로 어려움을 겪는 시민
- 추진실적 : 2024년 119건/2025년 27건

□ 지역사회 연계 현황

- 유관기관 및 지역사회 자원 연계 실적
  - 연계기관 : 읍면동 행정복지센터, 한국생명존중희망재단, 기초·광역 정신건강복지센터, 정신의료기관, 복지관, 장애인보호작업장 등
  - 연계실적 : 2024년 154건/2025년 55건
- 정신의료기관과의 협력체계 구축 현황
  - 정신건강운영위원회 위원 자문의 역할 수행
  - 3개 정신의료기관과 협력하여 퇴원예정자 대상 센터 안내 및 등록 유도

연 도	퇴원예정자 연계 프로그램(회/명)	퇴원사실통보(건)	정담회(건)
2024	14/210	51	13
2025	7/122	5	1



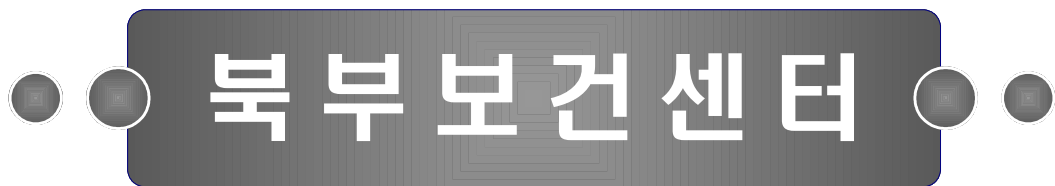

복부보건센터



# 부서공통1

# 기본현황

## □ 인력현황

【단위 : 명】

정 원	현 원	휴 직	과부족	그 외
18	17 (간호 5) (보건 5) (의료기술 5) (식품위생 1) (행정 1)	1	결원 1	시간선택제임기제 가급 2 시간선택제임기제 라급 8 시간선택제임기제 마급 1 공무직 1 기간제 5 공중보건의사 2

## □ 사무분장현황

소속(팀)	직급(위)	성 명	담당업무 (업무별 비중)	부서전입일
북부보건센터	보건 5급 (북부보건센터장)	심인섭	- 북부보건센터 업무 총괄(100)	'23.01.02.
보건관리팀	간호 6급 (보건관리팀장)	최계숙	- 보건관리팀 업무 총괄(60) - 사전연명의료의향서 상담·등록(20) - 구강보건사업(20)	'21.08.20.
보건관리팀	행정 6급	이서현	- 예산, 결산, 회계(60) - 청사관리(30) - 물품관리, 공유재산 관리(10)	'22.09.21.
보건관리팀	보건 7급	김원미	- 주요업무보고, 부서성과 관리(50) - 서무(40) - 장기인체조직기증 상담·등록(10)	'24.05.01.
보건관리팀	공무직	강현주	- 구강보건사업 지원(60) - 학교 구강보건실 운영(20) - 불소용액양치사업(20)	'23.11.06.
건강생활팀	보건 6급 (건강생활팀장)	박봉정	- 건강생활팀 업무 총괄(50) - 장애인재활운동프로그램 및 재활사업 운영(30) - 재활운동실 및 노인체력증진센터 운영(20)	'24.01.01.
건강생활팀	간호 6급	구찬미	- 모바일헬스케어 사업(80) - 대사증후군관리사업(20)	'25.01.01.

소속(팀)	직급(위)	성 명	담당업무 (업무별 비중)	부서전입일
건강생활팀	식품위생 8급	고유화	- 신체활동사업 운영(80) - 야간순환운동 교실 운영(10) - 어린이 뉴스포츠 프로그램 운영(10)	'25.01.01.
건강생활팀	기간제근로자	박지운	- 모바일 헬스케어사업 영양 관련 상담(60) - 대사증후군 관리사업 영양 관련 상담(30) - 건강증진사업 영양교육 및 상담(10)	'25.04.01.
건강생활팀	기간제근로자	이상화	- 모바일 헬스케어사업 운동 관련 상담(60) - 대사증후군 관리사업 운동 관련 상담(20) - 건강증진사업 관련 운동 프로그램 운영(20)	'25.04.01.
방문보건팀	간호 6급 (방문보건팀장)	임은영	- 방문보건팀 업무 총괄(50) - 취약계층 폭염한파 대응 대책 수립(30) - 보건 지역사회 자원 연계(20)	'24.01.01.
방문보건팀	간호 8급	김현우	- 방문건강관리·재가암환자·심뇌혈관질환 예방관리 사업(50) - AI·IoT기반 어르신 건강관리 사업, 햇빛쪼기 사업 운영(50)	'24.01.01.
방문보건팀	시간선택제 임기제 라급	표경아	- 방문건강관리(양춘읍)(40) - AI·IoT기반 어르신 건강관리 사업 운영 및 대상자 건강관리(30) - 물품관리(20) - 방문건강관리사업 등 프로그램 운영 지원(10)	'25.02.10.
방문보건팀	시간선택제 임기제 라급	이경화	- 방문건강관리(통진읍1)(40) - AI·IoT기반 어르신 건강관리 사업 운영 및 대상자 건강관리(30) - 심뇌혈관질환 예방관리사업 프로그램 운영(20) - 방문건강관리사업 등 프로그램 운영 지원(10)	'25.02.10.
방문보건팀	시간선택제 임기제 라급	설화정	- 방문건강관리(월곶면, 통진읍2)(40) - AI·IoT기반 어르신 건강관리 사업 운영 및 대상자 건강관리(30) - 폭염·한파 취약계층 건강관리(20) - 방문건강관리사업 등 프로그램 운영 지원(10)	'25.02.10.
방문보건팀	시간선택제 임기제 라급	임혜진	- 방문건강관리(대곶면, 하성면)(40) - AI·IoT기반 어르신 건강관리 사업 운영 및 대상자 건강관리(30) - 찾아가는 고당 교실 운영(20) - 방문건강관리사업 등 프로그램 운영 지원(10)	'24.07.10.

소속(팀)	직급(위)	성 명	담당업무 (업무별 비중)	부서전입일
방문보건팀	기간제근로자	송지원	- AI·IoT기반 어르신 건강관리사업 지원(70) - 방문건강관리사업 업무보조(15) - 통합건강증진사업 업무보조(15)	'25.03.04.
치매관리팀	의료기술 6급 (치매관리팀장)	장미경	- 치매관리팀 업무 총괄(60) - 치매안심마을 운영 및 위원회 개최(40)	'24.01.01.
치매관리팀	간호 8급	김한나	- 치매관리팀 업무추진 및 실적관리(50) - 치매치료비관리비 지원 신청 및 관리(30) - 찾아가는 인지선별검사 업무 추진(20)	'24.01.01.
치매관리팀	시간선택제 임기제 라급	허인희	- 맞춤형 사례관리 및 치매 사례관리 위원회 운영(60) - 치매 특화 프로그램 운영(40)	'23.04.17.
치매관리팀	시간선택제 임기제 라급	김유정	- 치매지원서비스 제공 관리(조호물품 등)(70) - 협력의사 진료업무 지원(30)	'24.01.01.
치매관리팀	시간선택제 임기제 라급	이정민	- 경증 치매환자 쉼터 프로그램 등 전반관리(60) - 치매 고위험군 인지강화 프로그램 운영(40)	'24.06.03.
치매관리팀	시간선택제 임기제 라급	신현주	- 치매 안심마을 운영(70) - 찾아가는 치매예방 프로그램 운영(30)	'24.06.03.
치매관리팀	시간선택제 임기제 마급	송용숙	- 협력의사 진료업무 관리(65) - 치매노인 실종예방사업(35)	'21.12.20.
치매관리팀	기간제근로자	강은경	- 조기검진사업 보조(60) - 치매관리사업 업무 보조(40)	'25.03.10.
치매관리팀	기간제근로자	김미선	- 치매환자 쉼터 송영서비스(60) - 치매관리사업 업무 보조(40)	'25.03.10.
진료검진팀	보건 6급 (진료검진팀장)	이명옥	- 진료검진팀 업무 총괄(40) - 검사실 검체 접수(40) - 민원접수 및 안내(20)	'23.01.02.
진료검진팀	시간선택제 임기제 가급	박영인	- 일반진료(50) - 건강진단결과서, 건강진단서 판정 및 발급(30) - 골다공증 및 임상병리검사 결과 판정(20)	'24.07.01.
진료검진팀	시간선택제 임기제 가급	김준재	- 일반진료(50) - 건강진단결과서, 건강진단서 판정 및 발급(30) - 골다공증 및 임상병리검사 결과 판정(20)	'24.11.01.

소속(팀)	직급(위)	성 명	담당업무 (업무별 비중)	부서전입일
진료검진팀	의료기술 7급	김재영	- 방사선실 운영관리(20) - 방사선 및 골밀도 촬영(60) - 장비관리 및 의료영상 품질 정도관리(20)	'25.01.01.
진료검진팀	의료기술 8급	박철희	- 민원접수, 제증명 발급 및 안내(50) - 세외수입 및 수납관리(30) - 민원수수료 관리 및 신용카드 관련 업무(20)	'24.07.01.
진료검진팀	의료기술 9급	이정원	- 물리치료실 운영(60) - 물리치료실 소모품 관리(20) - 물리치료실 장비 관리(20)	'23.09.19.
진료검진팀	의료기술 9급	이혜림	- 검사실 운영관리(50) - 수인성, 식품매개질환 검사관리(30) - 검사 시약 및 소모품 · 장비관리(20)	'25.01.01.
진료검진팀	보건 9급	권정희	- 진료실 및 한의진료실 운영관리(70) - 영양급여 및 의료급여 보험청구(20) - 임신부 등록(10)	'22.10.17.

총괄

총 지적사항				조치결과		
계	시정	처리	건의	계	완료	추진중
-	-	-	-	-	-	-

부서공통(행정복지위원회)

지적내용	조치내용	처리구분
○ 민선8기 김포시는 시민과의 소통을 강조하고 있으나, 최근 김포시 주요 사업에 대한 정보공유가 이루어지지 않고 있으며, 자료요청을 하더라도 미회신 또는 불충분한 자료가 회신되고 있어 개선 요구함.	○ 주요 사업에 대한 자료요청 시 응답 기한 및 회신 내용의 충실도를 강화 하도록 교육을 실시함	처리 (완결)
○ 2024년도 행정사무감사 수감자료로 제출된 자료들이 전 부서가 공통으로 구체성이 떨어져 심도 있는 행정사무감사가 불가능한바 향후 감사자료 작성 시 좀 더 구체적인 자료작성이 이루어질 수 있도록 개선 조치를 요청함.	○ 감사자료 작성 전 자료의 구체성과 신뢰도 향상을 위한 담당자 교육을 실시함	처리 (완결)
○ 「김포시의회 회의규칙」에 따르면 시장은 시의원의 5분 자유발언에 대한 조치계획이나 처리결과 등을 보고하도록 규정하고 있으나 현재 제대로 이행되고 있지 않아 시민을 위한 시정이 제대로 이루어질 수 있도록 개선을 촉구함.	○ 해당사항 없음 - 총괄부서(예산법무과) 답변	시정 (완결)

지적내용	조치내용	처리구분
<ul style="list-style-type: none"> <li>○ 문화재단 대표이사의 음주운전, 김포시자원봉사센터장의 정치적중립의무 위반 의혹, 홍보담당관의 시의회 경시 등 각종 이슈로 김포시의 인선에 문제가 제기되고 있는 만큼, 향후 인사 및 조직 관리에 철저를 기하기 바람.</li> </ul>	<ul style="list-style-type: none"> <li>○ 인사 관련 기준 및 윤리규정을 교육하고, 공직자 행동강령 준수를 당부함</li> </ul>	처리 (완결)
<ul style="list-style-type: none"> <li>○ 부서공통6 '소관 자문단 및 위원회 운영 현황' 제출에 있어 위원들의 이름을 일부 또는 전부 비공개하는 사항과 관련하여, 개인정보보호위원회 심의의결 사례(제2023-106-014호)에도 확인되듯이 「지방자치법」 제48조 제1항, 제49조 제4항은 「개인정보 보호법」 제18조 제2항 제2호의 "다른 법률에 특별한 규정이 있는 경우"에 해당하여 위원회 성명, 직업, 경력사항, 사회참여활동이 포함된 명단을 의회가 제공받을 수 있다는 사례가 있으니 향후 자료 제출 시 개선할 것을 요청.</li> </ul>	<ul style="list-style-type: none"> <li>○ 해당사항 없음</li> </ul>	-
<ul style="list-style-type: none"> <li>○ 부서공통8 '예산 변경, 전용 사용내역' 제출에 있어 변경·전용 시점이 작성되어 있지 않고 사유가 구체적이지 않아 내용 파악에 어려움이 있어 향후 해당 수감자료 작성·제출 시 이를 보완할 것을 요청함.</li> </ul>	<ul style="list-style-type: none"> <li>○ 해당사항 없음</li> </ul>	-

부서별 지적사항

지적내용	조치내용	처리구분
<ul style="list-style-type: none"> <li>○ 해당사항 없음</li> </ul>	<ul style="list-style-type: none"> <li>○ 해당사항 없음</li> </ul>	-

구분	주문시기		주문(발언)내용	처리내용	비고
	회의명	일자			
주문 사항	234회 정례회	24.06.24.	○ 초과 세입과 과도한 불용액 발생이 예측되는 경우 추가경정예산을 적극 활용하여 실제 세출예산이 필요한 곳에 재원이 적기에 투입될 수 있도록 조치 바람.	○ 세입·세출에 변경사항이 발생할 경우 필요한 곳에 세출예산이 적기 투입될 수 있도록 추경경정예산에 적극 반영하도록 노력하고 있음.	
			○ 세입 편성액 대비 수납액이 부족한 경우 추가경정예산 시 감액 편성하기 바람.	○ 세입을 수시로 확인하여 편성액 대비 부족한 경우 추가경정예산 시 감액 편성 예정.	
			○ 부서의 정책사업 목표와 연계되는 실효성 있는 성과지표를 설정할 것과 만족도 유형의 정성지표의 경우 주관적인 요인이 많아 객관성이 떨어지므로 정량적인 산출지표를 병행하도록 개선 조치 바람.	○ 정책사업 목표와 관련하여 실효성 있는 성과지표를 설정하고 만족도 유형의 정성지표는 정량적인 산출지표를 병행하도록 개선하였음.	
			○ 초과달성 성과지표에 대해서는 향후 도전적 목표설정을 검토하기 바람.	○ 초과달성 성과지표에 대해서는 목표를 상향하여 도전적으로 설정하고 관리하였음.	
			○ 지원자 부족 및 사업 수요 미파악 등 집행잔액이 발생한 사업에 대해서는 해당 원인을 분석하여 개선하고, 사업 홍보 강화하여 편성된 예산이 시민을 위해 빈틈없이 집행될 수 있도록 조치 바람.	○ 집행잔액이 발생한 사업에 대해서는 해당 원인을 분석하여 개선하고, 사업 홍보를 강화하여 불용액을 최소화하고 편성된 예산을 적극적으로 집행하도록 하겠음.	

구분	주문시기		주문(발언)내용	처리내용	비고
	회의명	일자			
			○ 2023회계연도 성인지결산서 상 성과 목표 달성률이 저조하니 이에 대한 개선 조치 바람.	○ 북부지역 치매통합관리 체계 강화 및 모바일헬스케어 사업은 성과 목표를 달성하였으며, 지속적으로 목표를 달성하도록 노력하겠음.	

## **부서공통5** 김포시의회 의원 요구자료 제출 현황(2025.1월~4월)

구분	의원명	요구자료명	비고
요구 자료	정영혜 의원	최근 3년간 안전취약계층 재난예방사업 추진 현황	

## 부서공통14 용역 추진현황(2023년~현재)

### ○ 2023년

【단위 : 천원】

용역명	용역구분	용역기관	기 간	용역비	기준 및 절차	용역내용	사업반영 (시행)여부
2023년 북부보건과 무인경비시스템 관리용역 체결	일반	(주)케이폴	2023.02.01.~ 2023.12.31.	8,470	수의계약 (시행령제25조 제1항제5호나목)	북부보건과 청사 무인경비	○
통진읍행정복합청사 보건동(북부보건과) 입주청소 용역	일반	(주)경영	2023.02.01.~ 2023.02.07.	14,645	수의계약 (시행령제25조 제1항제5호나목)	북부보건과 신청사 입주 청소	○
통진복합청사 보건동(북부보건과) 사무실 포장 용역	일반	제이에스	2023.02.16.~ 2023.02.23	6,250	수의계약 (시행령제25조 제1항제5호나목)	신청사 이전에 따른 포장이사	○
김포시보건소 북부보건과 치매관리 사업용 자동차 렌트서비스	일반	(주)레드캡 투어	2023.06.12.~ 2023.12.31.	5,306	수의계약 (시행령제25조 제1항제5호나목)	치매관리사업 추진용 차량 임차	○

### ○ 2024년

【단위 : 천원】

용역명	용역구분	용역기관	기 간	용역비	기준 및 절차	용역내용	사업반영 (시행)여부
2024년 통진읍행정복합청사(보건동) 북부보건센터 무인경비경비시스템 관리용역	일반	(주)케이폴	2024.01.01.~ 2024.12.31	9,240	수의계약 (시행령제25조 제1항제5호나목)	북부보건센터 청사 무인경비	○
김포시보건소 북부보건센터 치매관리사업용 자동차 렌트서비스(2차년도)	일반	(주)레드캡 투어	2024.01.01.~ 2024.12.31.	9,600	수의계약 (시행령제25조 제1항제5호나목)	치매관리사업 추진용 차량 임차	○
2024년 북부보건센터 AI·IoT기반 어르신건강관리 스피커 임차 용역(1차년도)	일반	(주)마크노바	2024.04.01.~ 2024.12.31.	18,711	수 의 계약 (시행령제25조 및 제78조)	AI·IoT기반 어르신 건강관리서비스 스피커	○

○ 2025년

【단위 : 천원】

용역명	용역구분	용역기관	기 간	용역비	기준 및 절차	용역내용	사업반영 (시행)여부
2025년 북부보건센터 AI·IoT기반 어르신건강관리 스피커 임차 용역(2차년도)	일반	(주)마크노바	2025.01.01.~ 2025.12.31.	24,948	수익계약 (시행령제25조 및 제78조)	AI·IoT기반 어르신 건강관리서비스 스피커	○
2025년 김포시보건소 북부보건센터 무인경비시스템 유지관리용역	일반	(주)케이폴	2025.01.01.~ 2025.12.31.	9,240	수익계약 (시행령제25조 제1항제5호나목)	북부보건센터 청사 무인경비	○
김포시보건소 북부보건센터 치매관리사업용 자동차 렌트서비스(3차년도)	일반	(주)레드캡 투어	2025.01.01.~ 2025.12.31.	9,600	수익계약 (시행령제25조 제1항제5호나목)	치매관리사업 추진용 차량 임차	○

## 부서공통23

### 관내 청년·여성·장애인 사회적기업별 수의계약 현황(2023년~현재)

【단위 : 천원】

부서명	청년·여성·장애인·사회적기업 중 택1	사업명	지출액	비고
북부보건센터	여성기업	약품냉장고 구입	22,583	2023년
북부보건센터	여성기업	기초체력측정장비 구입	26,000	2023년
북부보건센터	여성기업	AI-IoT기반 어르신건강관리사업 디바이스 구입	10,775	2023년
북부보건센터	여성기업	AI-IoT기반 어르신건강관리사업 디바이스 구입	14,800	2024년
북부보건센터	여성기업	AI-IoT기반 어르신건강관리사업 디바이스 구입	20,230	2025년
북부보건센터	여성기업	모바일 헬스케어 위치형 스마트밴드 구입	6,480	2025년

## 부서공통24

### 세외수입 징수현황 및 관리계획(2023년~현재)

#### □ 세외수입 징수현황

【단위 : 백만원】

부서명	2025년 현재				2024년				2023년			
	부과액 (A)	징수액 (B)	미수납액 (A-B)	징수율 (B/A)	부과액 (A)	징수액 (B)	미수납액 (A-B)	징수율 (B/A)	부과액 (A)	징수액 (B)	미수납액 (A-B)	징수율 (B/A)
북부보건센터	26	26		100%	62	62	0	100%	17	17	0	100%

#### □ 세외수입 징수관리 대책

부서명	관리대책
북부보건센터	- 세외수입 담당자 교육 및 관리자 감독으로 누락 되는 부분이 발생하지 않도록 세외수입 운용 철저

# 1 취약계층 방문건강관리사업 추진 실적(2023~현재)

## □ 방문건강관리사업

### ○ 개요

- 대상 : 건강관리서비스 이용이 어려우며 건강관리가 필요한 대상자
- 예산 : 133,022천원(국비 61,995/도비 1,980/시비 69,047)
- 내용
  - 건강취약계층 발굴 및 등록·관리, 기초건강 및 만성질환 관리
  - 장애인, 독거노인, 허약노인 등 대상 프로그램 운영
  - 지역의 보건·복지자원 연계
  - AI·IoT 어르신 건강관리 사업 : 65세이상 건강행태개선 필요한 자

### ○ 북부권 건강취약계층 현황

구 분		김포시 전체	남부권	북부권
65세이상 인구 수(비율)		78,098명	55,330명(70.8%)	22,768명(29.2%)
건강취약 계층 인구수	기초생활수급자(비율)	15,644명	8,873명(56.7%)	6,771명(43.3%)
	장애인(비율)	18,823명	12,506명(66.5%)	6,317명(33.5%)

<자료출처 : 사회복지통합시스템, 시설수급자제외, 김포시청 주요통계, 2025년 3월기준>

### ○ 추진실적

사 업 명		2023년 12월말	2024년 12월말	2024년 4월말
방문건강 관리사업	방문등록관리 가구원수	1,509명	1,467명	1,300명
	신규등록 적정관리 가구 수	218가구	238가구	29가구
	방문서비스 제공 횟수	6,306건	7,354건	1,641건

사 업 명		2023년 12월말	2024년 12월말	2025년 4월말
방문건강 관리사업	프로그램 운영	40회/740명	36회/502명	3회/25명
	의료물품 지원 (영양제,도포제,기저귀 등)	2,535명	2,987명	611명
	보건소 내·외 지역자원 연계	2,008건	1,766건	326건
	계절별 건강관리	38,029건	45,155건	14,799건
	AI·IoT 어르신 건강관리 등록 가구원수	60명	160명	196명
	AI·IoT 어르신 건강관리 서비스 제공 횟수	1,278건	2,789건	944건
지역사회 재활관리사업	재가장애인 등록·관리	459명	364명	427명
	재가장애인 건강관리서비스 제공	1,686건	1,857건	327건
	재활프로그램 운영	20회/280명	18회/186명	-
재가암환자 관리사업	재가암환자 등록·관리	167명	163명	136명
	재가암환자 건강관리서비스 제공	829건	1,014건	193건
	의료물품 지원 (영양제, 보조식이 등)	122명	183건	193건
심뇌혈관 질환예방 관리사업	자기혈관숫자알기 문자서비스	6,199건	6,307건	(9월 예정)
	혈압기,혈당기 대여서비스	128명/108명	170명/164명	60명/40명
	심뇌혈관질환관리사업 캠페인	200명	230명	(9월 예정)
	심뇌혈관질환 프로그램 운영	21회/360명	24회/220명	7회/100명
사업홍보	방문, 심뇌혈관질환 등	26건	25건	11건

## 2 북부권 치매관리사업 추진 실적

### □ 북부권 치매관리사업

#### ○ 개요

- 대상 : 60세 이상 북부권 주민 및 치매환자와 가족
- 예산 : 178,573천원(국비 142,858 도비 5,357 시비 30,358)
- 내용
  - 치매 조기검진(인지선별검사, 진단검사1, 2차)
  - 환자 등록 및 관리, 치매 예방교육
  - 서비스 제공(치매치료관리비, 조호물품 지원 등)
  - 치매예방 및 인지강화 프로그램, 경증치매환자 쉼터 운영
  - 맞춤형 사례관리, 치매안심마을 운영, 실종예방사업

#### ○ 추진실적

북부권 치매관리사업		2024년 12월말	2025년 4월말	비고
치매 조기 검진 · 등록 관리	인지선별검사(CIST)	2,061건	768건	
	진단/감별검사	174/84건	67/51건	
	치매환자 등록·관리	1,199명	1,188명	
	배회인식표 발급	31건	15건	
	치매환자 지문등록	56건	20건	
	배회감지기 지급	10건	5건	
	치매치료관리비 지원	399명	494명	
	치매환자 조호물품	279명/2,063건	215명/513건	
	맞춤형사례관리	44명	20명	
쉼터 가족 지원	치매환자 쉼터 운영	98회/661명	19회/155명	
	치매고위험군 인지강화프로그램	41회/403명	-	5월 시작
	치매예방프로그램	60회/667명	8회/102명	
인식 개선 홍보	치매예방 교육	3,249명	795명	
	치매안심마을 운영	4개소	4개소	

### 3

## 어르신 신체활동 및 장애인 재활운동 사업 추진 실적

### □ 어르신 신체활동강화사업

#### ○ 개 요

- 대 상 : 북부권 5개 읍·면 거주 60세이상 어르신
- 예 산 : 39,250천원(시비)
- 내 용
  - 노인체조강사가 마을회관 등 생활터로 찾아가는 체조교실 운영
  - 음악, 소도구를 이용한 근력운동, 유산소 운동 및 스트레칭 실시
  - 낙상예방, 인지강화를 위한 스텝운동
  - 김포시 체육회 연계를 통한 지역 주민에게 효과적인 운동 프로그램 체계적으로 운영

#### ○ 추진실적

항 목	2023년	2024년	2025년 4월말	비 고
청춘드림 체조마을	800회/8,553명	760회/8,213명	110회/1,272명	주2회
청춘두배로 건강체조	64회/947명	112회/1,828명	41회/845명	주3회
넘어지지마요 운동교실	23회/317명	33회/508명	24회/389명	주2회

### □ 재활운동센터 운영

#### ○ 개 요

- 대 상 : 북부권 5개 읍·면 거주 장애 등급을 받은 주민,  
60세 이상 어르신, 직장인
- 예 산 : 3,000천원(시비)
- 내 용
  - 순환운동 시스템을 이용한 유산소 및 근력운동 제공으로 만성 퇴행성 질환 예방

- 낮시간 활용이 어려운 직장인 대상 저녁 개인 맞춤형 운동으로 개인의 건강관리 능력 향상
- 예약제를 통한 체계적인 운동 기회 제공으로 효과적인 운동환경 조성 및 방문율 증진

○ 추진실적

항 목	2023년	2024년	2025년 4월말	비 고
세상과 소통하는 운동교실	66회/401명	108회/774명	48회/407명	장애인
건강으로 통하는 운동교실	40회/217명			
동절기 동아리 재활운동		80회/277명		장애인 포함
어울림 운동교실		541회/2,877명	244회/1,122명	
달빛운동교실		63회/490명	32회/184명	직장인